工商晚報
THE KUNG SHEUNG EVENING NEWS
承印及印刷：工商日報有限公司 香港灣仔分域街十八號
編輯部：七三〇七〇六 七二〇六二七
採訪部：七二三四九二
營業部、廣告部：七三七二八二 七三〇七〇八 七二九三〇七
社長室：七二四八五四
總編輯室：七二七二式二
經理室：七二七二六一
秘書室：七二七二叁二
中區辦事處：二弍五四九五 二弍一弍三八
電報掛號二七〇五五 郵箱六二號
新聞紙第九六七號
出紙兩大張售價壹毫

第十九屆世運特輯刊第八頁

穗「交易會」慘淡開場

【本報訊】中共的本年度「秋季出口商品交易會」將於明日在廣州開幕。應邀由港赴穗參觀的人數，却有如「王小二過年」──一年不如一年了！

據接近左派的可靠消息來源透露：應邀前往廣州參觀的外商極少，而本港「老細」級人士前往參觀者，更是絕少。就算是那些靠攏左派的商人，亦不敢親自前往廣州，只派遣一些職員代表敷衍了事。港共頭目見此凄涼境況，只好抽調一批工人來充場，派遣他們去參觀這「秋交會」，以點綴場面。

該消息來源並說：由於今年初中共在廣州舉行的「春季交易會」，情況一塌糊塗，廣州一片武鬥，內亂情形嚴重，使各外商之生命也受威脅，而且該次「交易會」所展出之商品，可以成交的生意也少得可憐，使並邀參觀的外商大呌「搵笨」不已。據他們估計，在明天開始的「交易會」，情形也不會怎樣好，於是便懶得去行一趟了。

此外，由於本港兩名地毡商人，在參加本年五月的「春季交易會」後，即雙雙被扣（工商晚報首於八月十六日報導該事件），財產被强奪，家人受恐嚇，因此，使本港「老細」級之商人，有所警惕，不敢再輕易進入虎口，雖早接到請帖，大都拒絕前往廣州參觀「秋季交易會」，只派遣手下的職員作爲「替死鬼」。

最無辜的可說是那批被港共頭目硬性派去充數的左仔失業工人了，據說：他們表面上雖然說是被派去參觀「秋季交易會」，實際上却是去「受訓」甚或是「受整」呢！

至於廣州該「交易會」本身方面，據昨日一位甫自廣州歸來的人士透露：粵共對此次「交易會」特別緊張，連日來「交易會」所在地廣州海珠廣場一帶，已被劃爲「禁區」，一般市民一律不許進入，並由武裝「工人糾察隊」與共軍共同防守。同時在場工作人員，輕易不許與外界人士接觸，緊張之處，如臨大敵。

據說：目前出入海珠廣場只限兩種人，一是交易會的工作人員，二是外來客商，本地人是永無機會進入的，當然也不可能參觀展覽。

同時，中共爲了死充場面，因此，此次「交易會」亦和以往一樣，中共當局從北平、上海、廣州等地挑選了大量年輕貌美的「女同志」到交易會來服務，担任招待、解說、翻譯、打字等工作，由於她們在交易會服務被視爲一項特殊工作，所以即使在廣州有親友也不准見面。

該剛自廣州歸來的人士並指出：連日以來「交易會」舉行地點──海珠廣場一帶已經被稱爲禁區，入夜以後該廣場被照耀如同白晝，與市區其它地區的黯淡燈光，形成强烈的對比。

此外，該人士並報導雖然「交易會」期已近，但就他自廣州回程在深圳車站所見，回穗參加「交易會」的並不多，只有少數日本人和部份本港左派人物，照樣子看來，此次「交易會」會比「春季交易會」更爲慘淡。

怯尼亞選手得第一面金牌

怯尼亞選手譚美，於星期日一萬公呎決賽時與衣索匹亞長跑好手和路達爭雄時到達終點，成爲一九六八年世運會第一個取得金牌的勝利者。譚美的時間，爲廿九分二十七秒四。（美聯社無綫電傳眞）

陳丕士停牌原因

【本報訊】陳丕士大律師被停牌案，高等法院今晨再貼出公告，指出原因，大意如下：「現公告：因法庭發現，陳丕士大律師，違犯了職業上過失，即謂彼接受辦理一外行客人有關爭執案件，及收取費用，而其間不經由一名律師，因而將其停牌六月，日期由本年十月三日起。」

按：大律師辦案，必須經由律師轉聘，否則即犯了職業上過失。

九龍三宗車禍造成兩死八傷

【本報訊】九龍地區今晨先後發生三宗交通意外事件，造成兩人死亡，八人受傷。

最嚴重的一宗交通意外事件，發生於今早九時許，一輛編號AG九×四×的綠色私家車，由西貢井欄樹沿淸水灣道駛出市區，車內乘客爲四名女子，其中一女人據說有六個月的身孕。當該車行至淸水灣道近一間教會的老人院附近時，突然失去控制，向左邊的水渠衝下去，該水渠比路面低三十餘呎，該車的車頭及車身均嚴重損毀。

當時車內的四名女乘客均同告重傷。警方稍後趕到現場，立即破車將她們救出，但是在送院途中，其中兩名傷者女子，已因傷重斃命。另外兩傷者亦昏迷不醒，亦可能有性命之虞。

死傷的四名女子均住西貢井欄樹村，據說她們今早是一同出市區買餸，却不幸遇事。

第二宗交通失事發生於午夜後不久，一輛自用汽車，在龍翔道第二停車場附近駛出路面，突然墮於百呎山谷中。駕駛人爲歐洲人名麥架，二十六歲。乘客爲女子陳燕鸞，二十歲，均告受傷，稍後，二人被送入伊利沙白醫院留醫。

第三宗發生於青山道九咪半南海紗廠背後，今晨一時三十六分，突有一自用汽車駛離馬路，墮入二十呎深海中。車上有四男女，均告受傷，幸爲經過之救護車發現，送入伊利沙白醫院。

傷者爲：㈠譚平淸，二十八歲，㈡陳東明，三十二歲，㈢李阿玲，二十歲，女，㈣蕭錫金，二十歲，女。

一男子藉詞騙欵被警拘獲將提控

【本報訊】太平山下的故事又多一宗，──話說最近有人自稱爲某開發公司「董事長」，對外揚言當局將批准在新界馬灣開設跑狗場，大部份工程由彼負責招投，如有意者可往投標。結果，在一週前一名劉姓男子聞訊，以爲有生意可做，乃往找該位自稱「董事長」的付欵五千元，投得一標，並簽下合同，約期開工。翌日該自稱「董事長」男子還帶同劉姓男子往馬灣視察一番，謂該處一帶將由彼攬括，劉姓男子反問謂該處應有地段劃分，但該男子則答謂，到時自有藍圖可看，不必顧慮。劉某半信半疑，以事有蹺蹊，乃往找律師商量，經律師指出根本未有跑狗場之事，始知受騙，乃前往報警。警方根據線報，予以調查，已將一名男子拘捕，進行調查，並已落案控告。

西區灣仔銅鑼灣若干街道暫停水

【本報訊】水務局今……至十八號：薄扶林道八十二號至九十六號一帶屋宇，將在今晚十時至翌晨六時，暫停供水八小時，以便水務局在該區接駁一條總水管。又：灣仔菲林明道、軒尼詩道、柯布連道及謝臣道一帶屋宇，亦將在明晚十時至翌晨六時，暫停供水八小時，屆時水務局在該區進行水務工程。

此外，銅鑼灣利羣道、禮頓道及恩平道十八號至廿七號，亦在明晨一時至上午六時暫停供水五小時。

李梅將軍主張大轟炸北越 必要時採核子戰

【華盛頓十三日路透社電】美國第三黨總統候選人華萊士的競選拍檔（副總統候選人）李梅將軍，於今天要求加强美國對北越的轟炸，其目的在於封鎖共軍的供應路綫。

李梅將軍說：他「十分肯定地」相信，現時僅限於轟炸北越百分之廿二領土的轟炸應該恢復；「但是轟炸要求對較我們以前襲擊的爲更好的目標進行」。

這位現年六十一歲的前美國空軍參謀長，於兩週前曾經說過：「如果我認爲需要的話，我將在越南進行核子戰爭」。

他於今天在一項電視訪問（國民廣播公司「與報界會晤」節目）中，主張封鎖北越的海防供應海港，以及轟炸人煙稠密地區，由共黨秘密隱藏的軍事設備。

李梅將軍又說：平民應該接受警告從轟炸目標區疏散。如果共黨「發覺我們是當眞的」，他們將不會在目前免受轟炸的地區中，建立軍事設備的。

他又說：他相信繼續與北越進行和談，但是「我們要把他們的手臂扭緊一些」，以便獲得……美國軍方「……當的目標」，則北越在很久之前早被擊敗了。把炸彈「投在以前同樣在區中」，將不會解決問題的。

他宣稱：「我所主張的就是讓我們襲擊確當的目標，而且我認這樣……

李梅將軍說：美國已因其有限制的轟炸政策，而使共軍能建立庇護地，「而且他們已盡量利用這些庇護地了」。

李梅將軍將於星期二日啓程前往南越，進行一項「找尋眞相」的旅行。

……華萊士，進行這項競選……的。華萊士繼續在最近蓋洛普民意測驗中擁有百分之二十選票。

李梅將軍又說：「他決定與華萊士並肩拍檔競選，乃因爲美國除非於十一月五日總統選舉中選出一個保守派的政……

補好破褲子再說！

小評

左報「造謠客」胡說八道，說趙聚鈺「現在是僑委會的高官」，給我們揭了他造謠的瘡疤，立即暴跳如雷，爲文狡辯。這也難怪，造謠者最怕人拆穿它的西洋鏡，與那些狂竄「架步」，必須對外標榜甚麼「茶座」、「酒家」，屬於同一道理。但這「造謠客」的辯術並不高明，因此不僅不能「遮羞」，而且愈辯愈醜，適足證明他的「神經」有毛病，不止「眼生瘡」而已。

據該「造謠客」昨日狡辯稱：在十月六日「中央日報」上看到了趙某的名字，有這麼一句：「僑委會委員長高信，趙聚鈺，馬樹禮等」，於是認爲：「趙、馬二人忽然沒有銜頭，馬是三組主任，趙是甚麼呢？排名在馬之上，目前幹的又是『僑務』玩意，分明是個『僑務高官』，事實也就如此」云云。但「事實」是否「如此」呢？不，這是「造謠客」的無知，且亦證明了他的「台灣之窗」，祇能白日見鬼。因爲趙聚鈺的出席「龍岡親義總會」，是以「四姓聯宗」的身份參加，與高信、馬樹禮的在職務上必須款接那些海外代表，意義截然不同。趙的現任職務是行政院「國軍退除役官兵輔導委員會主任委員」，三年前也一直任副主任委員，始終沒有做過「僑務高官」，更談不上幹「僑務玩意」。因此對於這個造謠小丑「高山客」，我們還是請他不要穿起「破褲子」隨街走，應該把這「門戶大開」的褲子補好再說也未遲。

匈牙利足球員在世運會失踪

【墨西哥城十三日路透社電】世界著名足球員，匈牙利隊前鋒拿葛今日傳出神秘失踪。在墨西哥城的匈牙利代表團總辦事處人員，証實拿葛於兩天前，在瓜達加拉拉（距墨西哥城西北三百六十哩）的總處失踪。有兩名匈牙利隊人員經已前往該地進行調查。

今日天氣

【本報訊】天文台報告：反旋風籠罩中國大陸及其鄰近海域。越南之南起，一低壓槽向東伸展，橫過菲律賓而入太平洋。加羅林羣島至菲律賓以東附近之氣壓低。

預測今日吹和緩東風至東北風，天晴陽光普照，午後氣溫約高至三十度攝氏。今晨十時室外氣溫爲攝氏表二十六度，濕度爲百分之七十二。

替美國潤佬聘請男女傭工

略識普通英文家庭工作時能聽懂年齡由十八至五十八歲男女有經驗做西人家庭工作月薪二百廿五元至三百八十美元供膳宿每月六天假期。另有職位供夫婦其妻料理家務其夫可任西廚，司機，侍役，園丁，男性西廚侍役中廚。有意移民往美國工作者，欲知詳細請携薦書來洽。

美國遠東僱用供應公司
地址：皇后大道中三十五號商業大厦五〇六室
電話：二弍〇八四二

美國 將軍 濾咀長煙
香港 HK-TVB 電視廣播有限公司
聯合主辦一九六八年度選舉
香港玉女・香港之鶯

獲選香港玉女・香港之鶯冠軍──馬上可成爲電視明星！

香港玉女，香港之鶯選舉工作，係一九六五年，由美國將軍香煙發起舉辦，而由勝利廣告貿易公司負責主理，至今已有四年的歷史，成績卓著，有目共睹。第一屆玉女馬海倫，第二屆玉女鄭文芳，第三屆玉女李坤儀現已躍登銀幕，成爲大衆公認最有前途的影壇新血。至於第一屆之鶯徐小鳳，第二屆之鶯黃韓君，第三屆之鶯唐韻，也已馳譽歌樂界爲香港繁榮而高歌。

今年已進入第四屆，選舉大會獲得香港電視廣播界人仕大力贊助與輿論不斷鼓勵之下，規模比過去更龐大，獎品比過去更豐富，爲所有選美會歌唱比賽會前所未有的盛舉。希望有意參加本屆香港玉女，香港之鶯競選的小姐們，踴躍參加報名，是所至盼。

本屆獎品 總額超過港幣貳萬元

冠軍獎：
將軍金盾一座。
電視廣播有限公司藝員合約一份。
銀行禮券弍仟元。
中華航空公司送出日本來回機票一張。
芝柏女庄白金鑽石錶一個（價值港幣弍仟元）。
利時牌有線無線兩用電視機一座（價值港幣壹仟三百伍拾元）。
綺年華化粧品壹盒（價值港幣叁百伍拾元）。

──報名地點──
A．香港大道中萬宜大厦五一四室勝利廣告公司。
B．九龍廣播道香港電視廣播有限公司。
C．九龍海運大厦海天酒樓夜總會。
D．香港電視週刊廣告部。
E．先施有限公司烟草部。
F．九龍尖沙咀彌敦道總統酒店地下中華航空公司。

本月卅一日截止報名

贊助：ZANUSSI 皇牌加齡啤酒 中華航空公司 CHINA AIRLINES Helena Rubinstein 表柏芝 先施公司

鳴謝啓事

同人等就香港美國遠東僱用供應公司及經理吳大偉先生協助代找美國工作職位，並辦理移民赴美手續，特自願集資登報鳴謝。

同人等先後蒙美國遠東僱用供應公司（地址：皇后大道中三十五號商業大厦五零六室）辦理申請移民赴美謀生一切手續，現已獲到美國領事移民VISA簽証及美國遠東僱用供應公司先貸給廉價機票，赴美國就任，今啓程在即，特登報鳴謝，以表寸衷。

鳴謝人VISA簽証號碼及姓名：

四五一二	潘壽廷
四六一三	吳百川
四六一四	林汝金
四六一	吳瑤珍
四六一七	吳靄萍
四六一八	吳啤女
四五九二	蔣慧貞
四五九三	鍾芳玉
四六零二	黎芳銑
四六零三	鄺仕金
四五七九	程淑安
四五一零	賴趣金
四四六一	陳瑞深
四五一一	韋捷
四五零九	鍾桂運
四四九零	李笑業
六二	戴橋年
六一	戴佩靜
四六一六	吳明遠

全座自置物業 快樂酒樓

明天開業

壽筵喜酌 中西禮餅 早午茶點 著名燒烤 宏偉禮堂 筵開百五席

營業電話：K七八六四五九 七八五七七七
地址：九龍大埔道二弍二至弍三〇號

營業時間：晨早五時半起至深夜十二時

加拿大升學

本社學生服務部開始接受學生申請1969年度春季、秋季各學校學位。

半島旅行社
電話：K六七五四弍弍
九龍彌敦道241號金馬大厦1104室

時代需要你青春 少壯白髮態衰老 欲想白髮快變黑 搽美年華黑髮膱

美國科學家最近發現黑髮之所以變成白髮，是因爲髮囊內失去了黑色素。「美年華黑髮膱」（MARINA HAIR DYE POMADE）乃最新發明成功的根治白髮的頭膱，其效果及優點爲其同類品所望塵莫及，一經搽用，毛髮的色素逐漸增加，七天後使白髮自然轉爲黑髮，現已行銷全球，經千千萬萬人用後，一致推荐爲最有效的黑髮膱，大受歡迎。因不污皮膚，不須洗頭即可搽用，能防止頭髮衰老脫落，能防止白髮，女性用後可用噴髮膠。北角英皇道平價市場，港九永安，先施公司，人人，大人公司，平價市場及港九各大藥行均售。總代理：金寶洋行。電話：四四九三九，請認明正確中文名稱，以免誤購。（廣告）

新貨到港！

請即參觀 西德名廠 凱旋牌
世界最名貴電視機王

KAISER

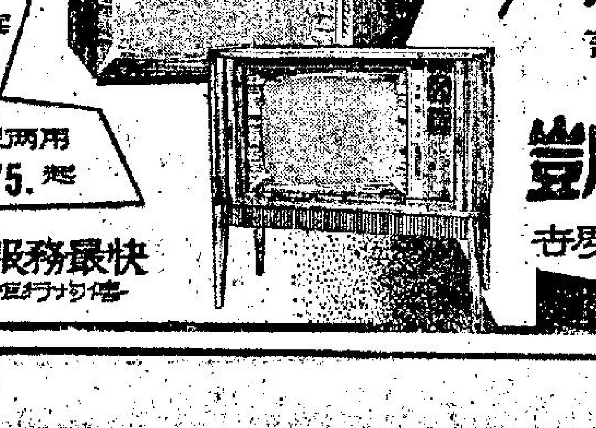

無線專用 只售$1375.起
有線無線兩用 只售$1475.起

總代理：華捷洋行有限公司
香港：德輔道中廿一號地下 電話：二三四七九〇
跑馬地成和道33－59 電話：七三五〇五五
九龍：……十三號地下 電話：八四〇三四五

信譽保証・服務最快
各大電器行均有代售

英國摩根氏香味黑髮膱

仕女們，秋風起矣，你們頭皮跌落在肩膊上嗎？請用有「摩根氏」搽在頭髮根上，輕輕摩擦，既可去頭皮，又止頭癢，更能生黑髮。

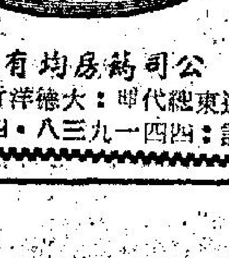

公司藥房均有代售
遠東總代理：大德洋行有限公司
電話：四四一九三八・四四一九四八

TEN
高級汽車收音機
品質第一 不同凡響
Model Ar-2010 VW
特別爲福士牌汽車設計者
12V 6V 8原子粒輸出 5瓦

英外部與聯邦事務部將合併
由史超域掌大權
同時內閣中各職位會有調動
英揆與史密斯會談仍陷僵局

【倫敦十四日合衆國際社電】可靠人士星期日說：威爾遜首相計劃於本週宣佈合併英聯邦關係事務部和外交部，將聯繫世界「國家家庭」的任務，移交外相史超域管理。

該等人士說：這次合併兩個處理各國事務的政府部門，將同時牽涉到內閣職位的調動。

威爾遜政府將於星期三日向國會提出一項法令，使星期四改換聯邦關係事務部爲外交暨聯邦事務部的提議生效。

聯邦關係事務大臣湯遜預料將協助史超域處理新部門的聯邦事務。

（綜得西亞十三日路透社電）英國首相威爾遜和羅得西亞領袖史密斯同意今天再舉行會談，討論羅得西亞獨立問題。兩個領袖昨晚午夜前已結束他們在英國戰艦「無畏號」舉行的第三天會談，但仍未打破會談僵局。

他們再次會晤的決定，是在幾日盛傳會談已陷破裂邊緣後發生的。多數觀察家相信，談判的結果應在今天……

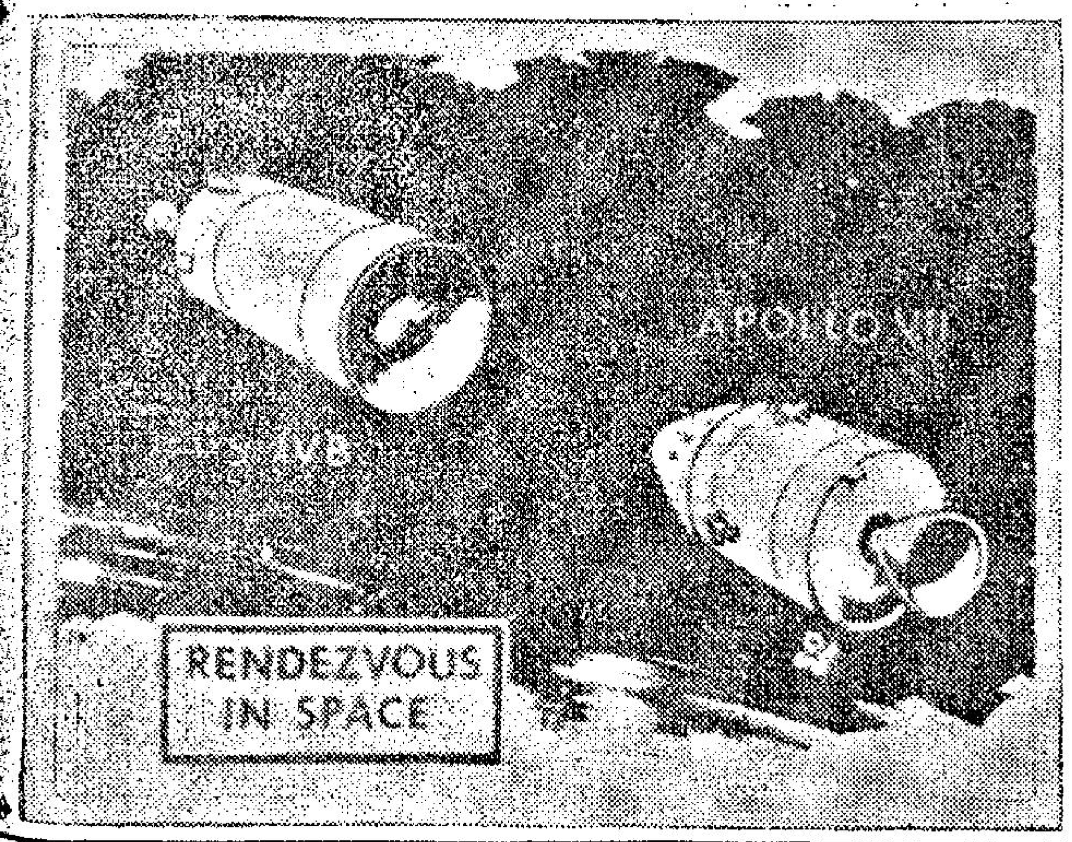

太空船與火箭會合圖

示美國「太陽神七號」太空船，於本月十二日與土星第一節火箭在軌道上會合的情形。左爲圖爲藝術家繪圖，下爲……（合衆國際社無綫電傳眞）

上：「太陽神七號」太空船主任駕駛員史勒的十一歲女兒蘇珊，於本月十三日在德州休斯布魯克城寓所庭院內與其愛犬玩耍。左：美國太空人艾思爾的家人於本月十一日等候在土星B一火箭頂上進入「太陽神七號」太空船。

蘇軍背約延長盤據捷克
力圖使到親俄分子滲入政府各個部門

【布拉格十三日美聯社電】據捷克消息靈通人士星期日晚說：蘇聯刻正延長其佔領部隊的留駐，俾趁使安置若干親蘇派共黨份子於布拉格領導集團裡面。

該方面人士並說：這就是在總理西尼克答應蘇軍將開始「在數天內」逐漸撤出之後三個星期，爲何仍然沒有撤軍跡象的原因。

關於西尼克將於何時和是否前往莫斯科，俾簽署一項蘇聯所要求條約使到於八月二十日至廿一日入侵捷克的部隊留在捷克成爲合法化一事，亦無若何官方消息。消息靈通人士說：他曾一度定於本週末成行，但後來宣告延展。

破太空紀錄
三個太空人患傷風

【甘迺迪角十三日法新社電】「太陽神七號」太空船上面的所有三個太空人，今天在太空第一次患有頭部傷風病。

在據傳主中任駕駛員史勒昨天患有鼻塞之後，副駕駛員甘寧漢說他於今晨醒覺之前不久亦染上傷風病。另一個太空人艾思爾回電報，說他在醒來後不久鼻子乾燥得很。

但是這次飛行的地面控制人員，均滿意的注意「太陽神七號」太空船的一切必要目的，已成功的達成百分之四十。他們並指出：這次任務，迄今爲止，是所曾保持的幾次美國實驗之一。

在四十五分鐘「夜間」最黑暗的一段時間中，在守望的艾思爾在其他太空人正在睡覺的當兒，發現最後一截「S四B」七星火箭在太空閃光，那枚火箭是於上星期五由發射台被射入軌道裡面的。那截火箭正在那艘太空船後面飄浮約二百哩，當時正環繞地球三十匝。

在此間料理五十個美國人的主任醫官貝利醫生，則着令甘寧漢服用除充血的藥丸，那是恩爾現正使用潤鼻膏。太空總署官員們，希望保持那三個太空人在軌道內再逗留九天。迄今爲止對史勒沒有若何奇效的同樣療法。

戈下一系列所發射的「太陽神八號」太空船進行一次預習，該「太陽神八號」太空船，現計劃於本年十二月底乘載其他三個太空人繞月飛行。

賓第主張停炸北越

【華盛頓十三日法新社電】前總統顧問（現任福特基金會主席）賓第，今日表示主張美國……他在印第安納州的綠僱演說時，同時呼籲明年美國在越南的軍隊要減至十五萬人。如果戰爭仍未能結束，則一九七〇年和一九七一年也要同樣遞減至十萬人的總數。

他說：「停止轟炸的危險性可用不同的防衞方法和軍隊分佈法抵消。戰爭目前每年要用三百億美元和損失一萬名美國人。」

他說：「現在正確的目標係要放下戰爭的負担。這場戰爭不能以目前有消耗和犧牲程度，繼續下去。」

賓第表示同意前總統候選人麥卡錫所提出立即無條件停炸和撤出南北越的美軍的建議。

新澤西冒惡劣天氣
發砲轟越共儲藏庫

【西貢十三日路透社電】美國戰艦「新澤西」號在越南海岸停泊，並以其十六吋口徑的大砲向越共的儲藏庫發射砲彈。這證明不良天氣不再阻延到攻擊目標。雷雨和雲層使美空軍昨日對北越的出擊次數減爲一百次。但六萬五千噸的「新澤西」號，兩週來使停在北越海岸外。它向義安的鐵路接合處東南二哩的地方發射一千九百磅的砲彈。海軍航空偵察員報導擊中一個儲藏庫，並有數處火警和爆炸。

菲對馬願意談判
稱爲「令人鼓舞」

【馬尼剌十三日法新社電】菲律賓代外長英格斯，於今晚描述消息爲「令人鼓舞的」。該項消息說：大馬已同意於本月較後時間與菲律賓舉行一項峯會議前的部長級會議。英格斯仍然保留進一步的評論，等待官方的證實才發表。

大馬副總理拉薩在吉隆坡宣稱：他建議於十月廿二日啟程前往東京，與菲外長羅慕斯會晤，「商討菲馬兩國的和解辦法」。

拉薩又說：他在東京亦將研究馬可斯總統與拉曼總理舉行會議的可能性。

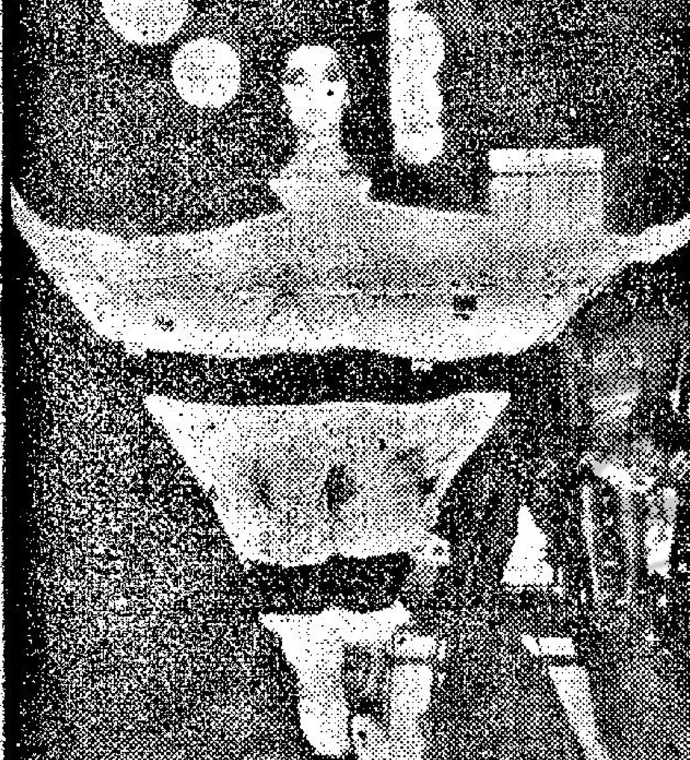

兩襲新裝

上：義大利明星瑪麗莎朗歌穿着紛紅色的羊毛晚裝，肚子的兩側暴露着，這襲新裝是奧地利的服裝設計師李克爾設計的。她身上並掛有銀色和金色的鏈子。

下：女服裝設計師珍莉齊設計了這個蝙蝠裝。這個裝束是在紐約舉行的春裝表演會上展出。它的質地是用綢調做成的，頸部的開叉一直開到肚臍。（合衆國際社無綫電傳眞）

克里福指北約國
關心蘇俄侵捷事
會不會歷史重演

【華盛頓十三日美聯社電】美國國防部長克里福參加在西德舉行的北約盟國會議後於星期日返回華府，他說：北約各國對於蘇軍入侵捷克事是否爲一項孤立事件或「會否還再發生類似事件」一節感到甚爲關切。

克里福又說：北約各國領袖對於蘇俄行動存有一種「迫切和緊急」的感覺，而美國代表團重申美國支持北約。

克里福又說：他的訪問向自由和林任何可能侵略者表明：美國將在西德遭受任何攻擊之際予以「全面的援助」。克里福在一項機場記者招待會中強調說：美國將採取任何適當的步驟來維持通往西柏林的自由通路。

克里福又透露：北約各國中現駐有三十多萬美軍，而且有若干師部隊，可以在需要時接到簡短通知就迅速從美國空運至歐洲。

韓福瑞聲言不放棄
在東南亞鎮壓共黨

【華盛頓十四日合衆國際社電】韓福瑞副總統星期日說：美國仍未放棄防止東南亞的共黨侵略和顛覆活動的政策。

在「美國新聞與世界報導」周刊的一次訪問中，韓氏說：「東南亞的安全仍是美國的一項重要政策，我們沒有放棄它。」

他說：美國牽涉到越戰中，使到「南越有機會在對抗侵略中，去自衞、自決和自護。」但他說美國同時亦給予其他東南亞國家以時間去發展它們的經濟與安全系統。「我們給予印尼、馬來西亞、泰國和菲律賓以時間。」

韓氏說：雖然美國不放棄東南亞國家，但他仍堅持越戰非美國化。

他稱如當選總統，他會對南越官員說：「現在看看，我們經已與你們作戰了數年。敵人已經遭受嚴重損失。我以爲你們現在要開始更多依靠自衞了。」

韓福瑞重覆申述他會停炸北越以求達到和平。但如果停炸不能獲得共黨方面的「友好談判」的反應，則仍將繼續炸下去。

克里福訪問西柏林

美國國防部長克里福與柏林市長舒茲，於本月十三日在克里福訪問柏林期間在勃蘭登堡城門前舉行會談。（合衆國際社無綫電傳眞）

艾克七八壽辰
健康更有進展

【華盛頓十三日美聯社電】據悉：前美國總統艾森豪於星期日他的七十八歲生辰前夕，情況良好。

這位五星上將今年八月間曾患心臟病，他現正在華特里德醫院養病復原中。八月間的心臟病是自從一九五五年以來的第七次。

主治艾森豪的醫生計劃於星期一日發表一項醫療公報，作爲一種生辰禮物。由於艾帥於九月三日的復原有進展以來，醫院方面已停止每天的醫療公報。

詹森總統已把十月十三至十九日期間的一週，內定爲「向艾森豪致敬週」，以表示尊敬該位前總統。

尼克遜認爲重新振作北約組織
有助與蘇和平相處
且可提早結束越戰

【佛羅里達州基比斯開尼城十四日合衆國際社電】尼克遜於星期日認爲重新振作的北大西洋公約同盟，是與蘇聯和平交往的鎖鑰；和提高迅速結束越戰的可能性。

該共和黨總統候選人在他海島辦事處所發表一系列聲明中，概括說明如果他贏得白宮寶座，外交政策各項計劃與及商討一個共和黨政府可能對解決越戰的一項「戲劇性」衝擊力。

據尼克遜在星期日一項電視談話說：如果他選爲總統，則他在明年一月就職之後，希望在一個合理時間內，達成一項經過談判的解決辦法。

有請他詳細加以說明，他說：「我大可以坐在這個電視節目旁邊，和說明請你們選舉我，我就可以在六個月結束這次戰爭。」他說：「這一種諾言，可能使人誤解。」

如果能當選總統
願與戴高樂斟盤

尼克遜并說：「我所能說明的一切，就是這樣：我可以在該個時間以前結束越戰，也可能需要較長久的時間。在越南的問題，就是我認爲四年。他們正力守常規。他們簡直不能夠走出窮巷。我相信新的人物，新的想法——所有這將有一種戲劇的影響。」

【佛羅里達州基比斯開尼城十三日美聯社電】尼克遜於星期日說：如果當選爲總統，他將設法與法國總統戴高樂舉行「新的會談」。

該共和黨總統候選人在一項無綫電廣播中談及歐洲問題和北大西洋公約組織的現狀。尼克遜叙述北大西洋公約組織發生困難和需要救助，他說：「我希望在北大西洋公約組織內部建立較大的坦誠和較多通訊。」

他并說：「我希望此能夠特別包括與戴高樂舉行新的會談。」詹森總統在他任內初期曾設法與戴高樂總統會談，但是那些會談從未有舉行。

巴拿馬政變軍事頭頭
宣佈自任總統
城中心發生射擊事件
逃亡總統呼籲人民武裝反抗

【巴拿馬城十三日路透社電】於星期五推翻巴拿馬政府的軍事委員會委員長賓尼拉上校，今天宣佈自任總統，和任命他的內閣。

總統阿利亞斯（他已避居於美國所管理的運河區內）的政府，已被國民警衞軍所推翻。

賓尼拉上校，是國民警衞軍（是該國的唯一武裝部隊）高級軍官之一。

【巴拿馬城十三日路透社電】今午巴拿馬城中心發生射擊事件。這是新軍事委員會任命賓尼拉爲總統後不久的事。槍火在主要商業區內迸發。但阿里亞斯政權（目前逃往美國）的一位發言人，與宣稱在城內的其他地區亦發生射擊事件。

較早時，前總統阿里亞斯在運河區的安全地帶呼籲人民拿起武器來，反抗於星期五日推翻他的軍事政權。

他在一項聲明中籲請男女一同到街上，爲巴拿馬和合法政府而戰鬥。

他十一年長所政府，於星期五日的政變中被國民防衞軍推翻。軍事委員會的宣佈解散的國會，將在運河區召開會議。國會的法定人數最少是二十二人，該發言人說在四十二位議員中，有二十五位是在美國的治區內。

本港股市行情

十月十四日上午股市行情報價

股票名稱	最高成價	最低成價	成交股數
滙豐銀行	一六〇	一五九	二、五九五
會德豐	九•六	九	五三、七一〇
九龍倉	一九•四	一九•三	二、八〇〇
黃埔船塢	三九•五	三八•七五	九〇〇
太古船塢	三三•七	三三•五	七、五〇〇
均益倉	一九	一八•七	三、五〇〇
城市酒店（除息）	一〇•五	一〇•四	二六、〇〇〇
置地公司	四九•五	四九•二五	八、三三一
樂古印刷	三三•七五	三三•五	二、四〇〇
信託公司	一•四六	一•四三	五五、〇〇〇
電車公司	一一•三	一一•二	四二、五〇〇
九龍巴士	二四•二		四〇〇
油蔴地小輪（除息）	五〇•五	四九•七五	一、八〇〇
九龍電燈	二七•三	二七•一	二〇、三一五
香港電燈	二六•五	二六•二	八、六〇〇
電話公司（除息）	二六•六	二六•四	九、八五〇
煤氣公司	一三•七	一三•五	七、一八〇
和記企業	一〇•九	一〇•三	三七、五〇〇
怡和	二〇•九		五〇〇
青洲英坭	一九•二		三、七〇〇
屈臣氏	五七•五	五七	一、六〇〇
生力啤酒	三五•二五		四〇〇
香港飛機工程	四三•七五	四三	一、三〇〇
牛奶公司（除息）	四七•七五		五、九〇〇
連卡佛	三一		二、六〇〇
聯合橡膠	一•七九		二〇、〇〇〇
紗廠（除息）	八•五五	八•五	九、〇〇〇
橡膠信託	六•二	六•一	一八、〇〇〇
南洋紗廠	八•八五	八•八五	六、〇〇〇
南海紗廠	一五•七		二、〇〇〇
聯業紗廠	一七•六	一七•三	七、五〇〇
聯合企業	五•八	五•六五	三〇、三〇〇
隆豐投資	一•四一		五、〇〇〇

上午成交總額：五、七一〇、〇〇〇元正

一胎六嬰中
又一名夭折
另一情況危殆

【英國‧伯明罕十三日法新社電】於十月一日在此間出生的一胎六嬰五個生還嬰兒的其中一名叫伊文的一個已於今天夭折。

他是於昨天在伯明罕兒童醫院，接受割除一項腸臟障礙手術。

醫院今午一項公告說：該名嬰兒的健康情況在當天已告惡化，並且在急劇惡化中。

他的姊妹蓮妮（三十歲的湯斯太太一胎產下六嬰中的最初一個）亦正接受一項同樣的手術；但在改善中。她的情況仍然危殆，而且她的腸機能還未復原。

印尼又捕獲
共產黨中委

【耶加達十三日路透社電】印尼軍事當局，今日宣佈捕獲一名印尼共黨首腦，但拒絕說出他是何人。

蘇供應埃及坦克戰機說
華府話唔知道
美擬與以談出售新機事

【華盛頓十三日法新社電】據接近美國國務院的人士於今天在此間說：美國政府對於外傳蘇俄已同意以戰爭物資供應埃及的消息，全不知情。

美國報紙曾刊載下述的消息說：蘇俄已同意以二百架戰鬥轟炸機和五百輛坦克供應埃及。這些人士又說：數星期以色列盛傳同樣消息，但是這些消息並未獲得確切的證實。

據他們說：美國中東武器的政策還未改變，美國希望避免中東的武器競賽；但是亦阻止蘇俄武器運往阿剌伯國家，致使失却與以色列的均衡狀態。

詹森總統最近訓令國務卿羅斯克展開與以色列的談判，希望出售「幽靈」式超音速噴射戰機……

看相佬勸張揚改行做生意

娛樂圈

銀幕透視

丁紅否認斥資拍武俠片
白瑛初挑大樑力揮怪劍

當有如是報導，指丁紅勢將自組公司拍片，以拍武俠片為主，每年拍若干部云云。

康清週訊：丁紅，隨向她一探此訊證實，據丁紅說：「這消息百分百是捏造，我和他們兩人也實在不很了解，要組公司拍片，人力物力財力，缺一不可，今天的環境，談何容易，何況武俠片非我所長，如果我真的有辦法去組公司的話，我當以拍時裝喜劇或文藝片為主，武俠片嘛，別人聘我則屬例外耳。」

斬釘截鐵幾句話，丁紅答來，順理成章，明朗透徹，全無敷衍意圖，可以肯定，丁紅組獨立製片，絕不會拍武俠片也。

查丁紅自與邵氏約滿後，回復自由身演員姿態，那一家公司都可以聘她拍戲，唯一條件就是片酬和劇本，她的片酬，據說是一萬元，日前得她一萬片酬的，把「口風」洩露，當在萬元之上也。目前，丁紅已把邵氏那部「裸屍」（今已易名為「負心的人」）內外景拍完，「裸屍」是她離開邵氏後第一部接拍之片，片酬可能稍為減低了些，一為多年賓主，丁紅也就賤宜一點，也在所不計了。

除了「負心的人」而外，丁紅又接了玉聯公司兩部新戲，據悉，兩部皆為武俠片，一部的小生是張沖或趙雷，另獲國泰的大力支持，玉聯今後，將大量攝製國片，粵片拍畢，可能另掛新招牌，像近期放映的「怪劍」，招牌可能是「嘉華影業公司」，玉聯嘉華同出一脈，區別只在拍國片或粵片方面而已。

在玉聯旗下有五年歷史的新星白瑛，以「怪劍」為跳上第一女角之階，白瑛是紅綫女門徒，專劇唱做，甚有基礎，只可惜年來本港粵劇與曲歌唱片，正陷低潮，不然的話，玉聯捧起白瑛，早已成為事實矣。「怪劍」原名「妖女劍」，乃係青年作家林真嘔心瀝血之作，玉聯高價購獲電影攝製版權，並以白瑛担大樑，可見黃玉麟對「怪劍」這個故事的印象殊深，認為有足夠把握，把白瑛一炮而紅。

從「鬼門關」劇本窩卡士名單，虞慧芳名赫然於上，該片已拍大半，男角是凌雲，三女角是沈依、虞慧和馬海倫。邵氏最近忽發改戲名狂熱，「三闖鬼門關」，易為「鬼門關」，而「裸血」改為「驚心動魄」，「裸屍復仇」改為「負心的人」，這幾部片「負心的人」業已全部拍竣。

康清

勾鼻佬影星奇里夫 演獨行俠一鳴驚人

自從製西部片面世以來，最出色的性格演員，要算是李雲奇里夫，大家還記得「獨行俠江湖伏獨」的勾鼻佬嗎？他就是奇里夫，他的新作就是與孟甘摩利活合演的「臥虎藏龍」。（圖為「臥」片中的李雲奇里夫）

奧斯卡金像獎破壞了好萊塢

·前座客·

好萊塢頒發金像獎已卅多年了，現在才發覺這一項影藝獎，對影城並無好處，而且大有把好萊塢破壞之勢。

卅多年前，有一千二百名男女的影藝學院，發動了一項有神奇價值的觀念，他們要決定向「自己」頒獎，決定給自己的那些演技卓越的人，又頒發給優秀的明星及製片人，本來這個意見是出于自然的，而且大受歡迎，很被當年影業人士的重視，後來「奧斯卡獎」成為時代空前的最高獎，較歷史上任何帝王傳下的獎，更受人重視，它的價值日隆。

隨着時日的發展，金像獎變質了，金像獎成為如此重要，每一座金色的像，滾進數百萬美元，作為一個金像獎獲獎人，姑勿論他是技術人員或演員，頓然聲價增加十倍，他們的收益是可以計算到的，憑一尊金像獎，大有吃喝不盡之勢，因為金像獎意味着金錢——票房紀錄，那麼上了台獲頒獎的男女明星，可以索取雙倍，三倍或四倍的片酬了。

而獲得金像獎的影星像蝗蟲一般，一味是追求金錢，好萊塢受災難了，比遭受不景氣時代的打擊更甚。

接着是有一小撮的人，他們都是有獎得金像獎潛在可能性的人，開始發動運動了，他們試圖以大筆金錢，收買選票，有些靚女人則不惜牽獻肉體，以求達到目的，于是整個金像獎的觀念，完全產生了變化，成為「金錢狂」，每屆金像獎爭奪大名堂，還完全是實情，每屆金像獎頒獎禮快到臨，影藝學院的每一個委員，都受到壓力及影響，許多人甚至未看過那一部片，就投它一票了事，報酬成為生活方式之一，而好萊塢則遭受巨大的損害了。

今日美國影藝學院許多委員，仍相信「奧斯卡獎」不外是：（一）不比報酬為重要；（二）是對朋友或同儕的一種報答。所謂報酬是有許多方式的，但情形是如此惡劣，十五年前至少有兩家好萊塢的片公司，要求他們的僱員祇選由本公司僱用的影星，理由是選自己的片子與明星，電影長期下去實在有利可圖。此方法現在不靈了，祇因今日的片公司已不如當日那麼具有勢力。

至於金像獎投票人的第二個態度，這些人完全不認識，今日的「奧斯卡獎」不僅是頒給本國人的一項獎了，而是國際性質的，一個電子公司給同人的獎，少數人受到影響，那是地方性質的獎，但是電影工業情形不同，全世界的眼光落在好萊塢的製品上。世界每一個地方當會看好萊塢的電影作為討論的題目。一本有地位的影劇雜誌老早已下判斷說：「金像獎不再是好萊塢的了，沓有的肥水不流別人田的自我利益哲學，應該加以摒棄，如此才能挽救好萊塢，而不是救了別人。」許多年來的金像獎都是落在外國明星手上，而且是新人，就以「雌雄大盜」而言，這一部片是相當地方化的，結果得獎了。它的當選有許多地方，人評擊是疏忽的，最本的爭論，是片內的男女主角，沒有正確的人物扮相，或描述那個騷動時代的事件，實在是掩飾了許多深刻的問題。

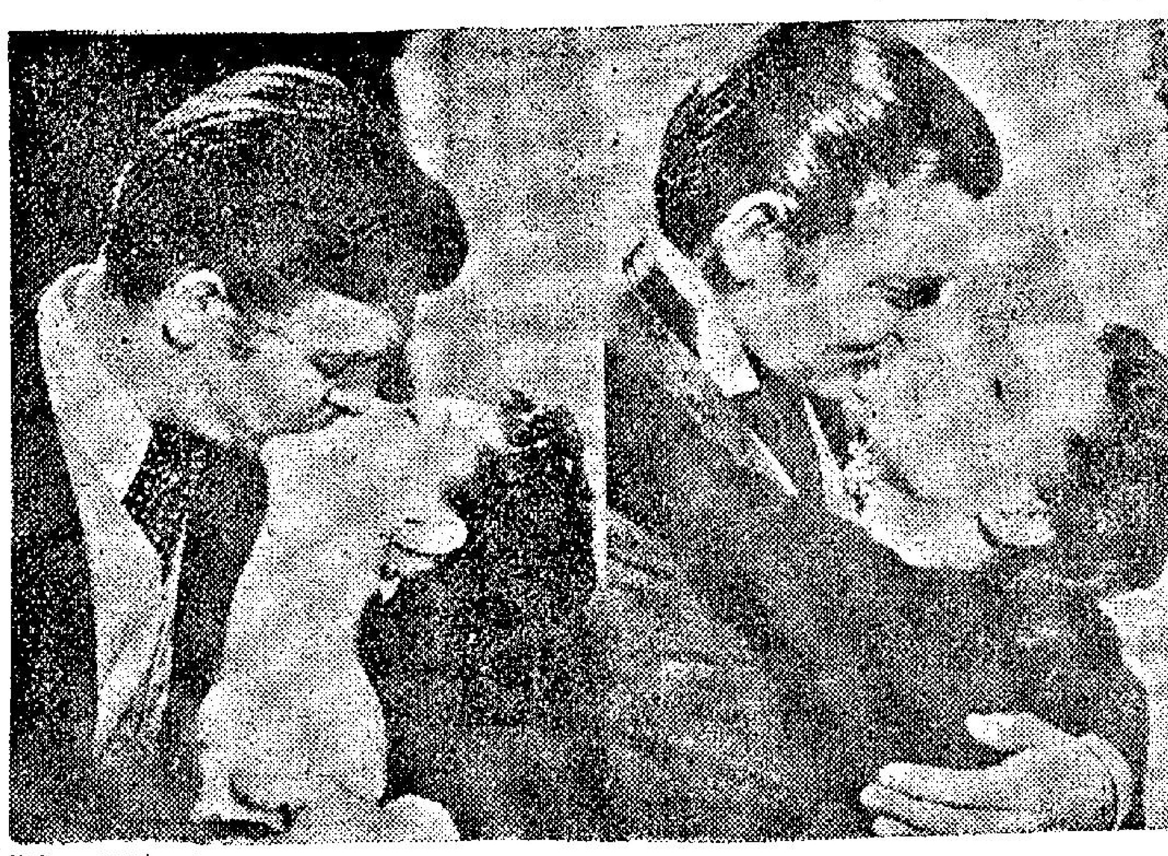

兩位金獎人物甚受歡迎

以事論事

論鄒忠智改名可以改一字

方哥

提議，來自台灣，邵氏的一位新小生鄒忠智，現在派出担任第一小生，演張琪所導的那套「飛燕娘」，和秦萍演對手戲。

由於有機會担正第一主角，於是，這位新小生，便希望改過一個藝名，提議，改甚麼藝名呢？有人主張改名為宗華，但姓宗的雖然不少，祇是，目前電影圈中，以此為姓的小生，前所未見，因此恐防觀眾印象不深，難以走紅。

於是，有人提議：改為雷廷，雷者希望能夠一雷天下響也。但，又有人如此說，如果這套片不收得，老細大鑊矣！可能從此以後，失去拍片機會。

為此，又有人提議，最好最妙的是，改名為雷冲，受落的話，何止一雷天下響，更可以一飛冲天也。何況目前正有一位唱歌而為邵氏所賞識的林冲，人家叫阿冲受落，希望也來一個阿冲，冲得起也。

但唔怕生壞命，最怕改壞名，因此，時到現在，這位新小生，仍然未有正式決定，他說：「唉！想不到提一個藝名，也這樣難也。」

方哥為人，樂於助人，細心效慮，認為他改名不難，將貞姓名中，改一個字，所改乃最後一字，將那個智字，改為懷者，想唔架都幾難矣！

看相佬勸張揚改行做生意

馮輔

名導演易文，嘔心瀝血之作的武俠片「鐵骨傳」，已拍攝完成了，此片風格獨特，不同流俗，為近來武俠片中，不可多得之作。

一般的武俠片，雖然不是以打鬥為唯一重心所在，但其他的噱頭顯然份量很輕，易文這部「鐵骨傳」，卻有夠份量的歌唱場面，還在武俠片裡，可說是很新鮮的創舉。

有人說「鐵骨傳」是一部真正具有革命性的武俠片，實非事實，就非虛言。「鐵骨傳」描述一個老武俠的徒弟馬順，在一個偶然的機會中，獲得一部「鐵骨神功譜」，於是，他照着寶書所載勤練，最後練成了一身鐵骨神功。

馬順憑着非凡的身手，把迫害他的武林豪門孟天山父子殺了，為自己的情人復了仇，從此以後，在江湖上流浪。

飾演馬順這個角色的演員是金川，金川在國泰演過不少武俠片，成績斐然，無論打鬥技術或演技表演，均已臻爐火純青之境。馬順的情人紀素芳，則由國泰機構首席紅星陳曼玲扮演。

在陳曼玲所演過的武俠片中，陳曼玲大多數扮演武功好的角色，可是，在鐵骨傳裡，陳曼玲演的文戲多於武打。對於陳曼玲的改變作風，並沒有甚麼特別的理由，不過，我們相信陳曼玲即使不在銀幕上大展其身手，也有足夠的吸引力。

「鐵骨傳」的卡士，除上述兩位演員外，尚有性格巨星朱牧、王琛、王萊及名小生張揚，名將如雲。

說來，國片影壇的許多成名小生之中，對人和藹，私生活最嚴肅的，張揚算是一個。事實上，他無論對待任何一個朋友，總是笑口常開，這位外型英俊，身裁魁梧的小生，外型好像是燕趙男兒，實則是廣東人，不過，他生長北方，因此，他的國語說得很純正很標準。

張揚不獨生活嚴肅樸實，且有經商的才能，看相佬曾替他指點迷津，說他最好做生意，將來會發達。

七先生

龍公作　車上泊車

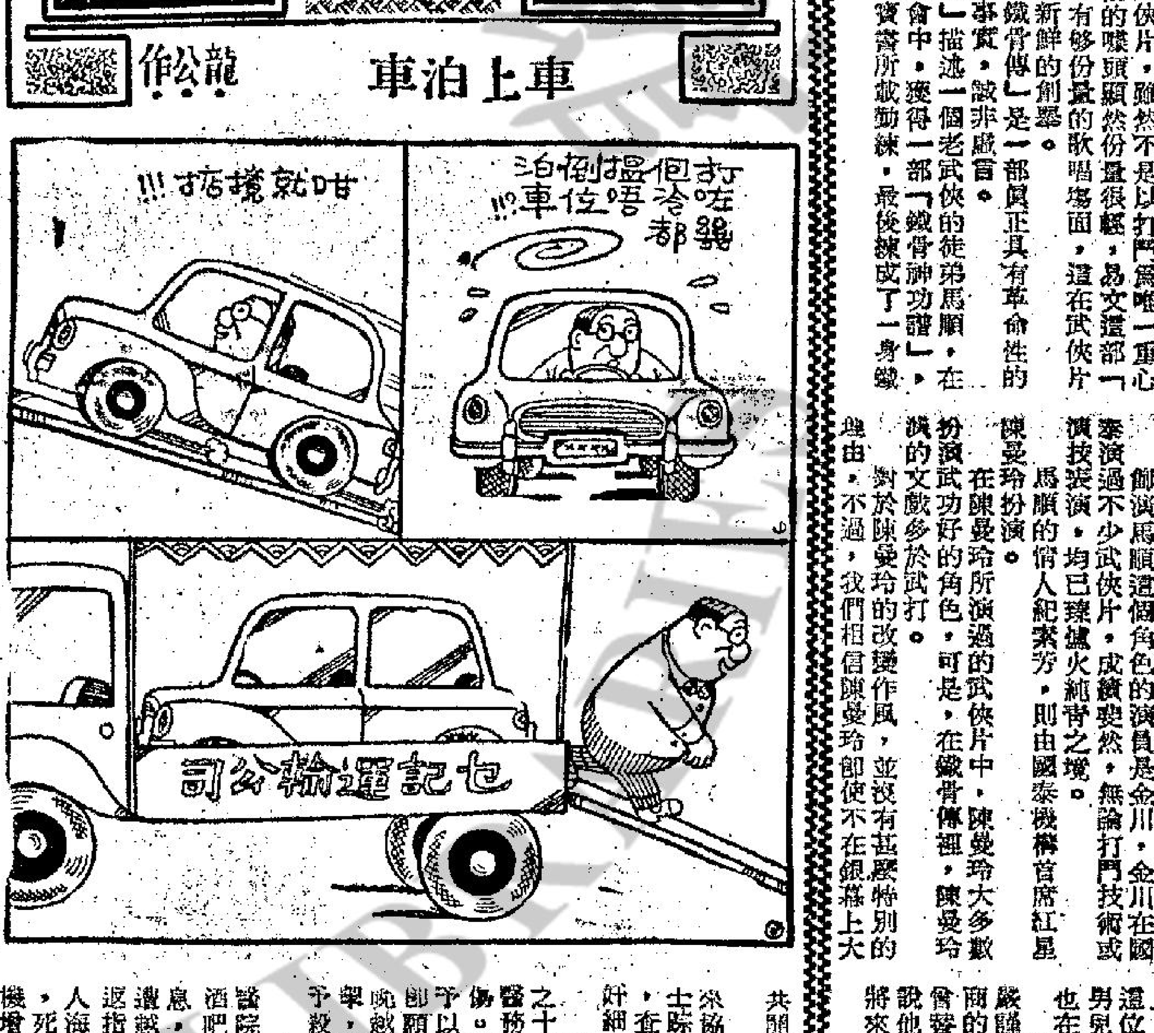

越南戰火
近代最獨特戰爭 以火海對付人海

「越南戰火」是泰納七藝公司在越南戰地拍攝的一部戰爭片，由泰瑞和大衛強生兩大巨星聯合主演。故事敘述在甘邁迪學校接受訓練的一批美軍，是專派赴越南戰場担任游擊戰的一支特種部隊，由於他們配戴綠色圓頂小帽，所以被稱為「綠帽子」。部隊指揮官克上校是一位盡忠職守的好軍官，包括：軍士長穆勒、醫務兵麥、軍士長及安晤長等人，個個都是英勇善戰的好漢。

克在峴港司令部瞭解越南陸軍上校凱，議定在越共佔領區內建立一座攻擊營，由越南部隊，該地土著及美軍合力完成。

戰地記者貝臨軍隨訪，眼見當地婦孺協助美軍建造營房，彼此同心合力，由披荊斬棘，挖掘壕溝。皮並收養一位八歲孤兒為義子，由於叢林茂密，施工困難，克請調工兵協助，並親乘直昇機飛往山區散發傳單，召集土著下山參加建營工作。

當晚營地遭受越共追擊炮轟擊，頗有死傷，克知必有內綫洩露消息。次晨克率麥再乘直昇機低飛搜索，引誘越共開火，暴露敵蹤。工兵營長傑寧調前協助，繼發現一名兵士形跡可疑，即加逮捕，查明乃係越共滲入之奸細。

土著酋長偕其受傷之十歲孫女前來營地，醫務兵為小女孩治療足傷。酋長聲稱如克能予以保護，則他的部落願前往協助施工。當晚越共再度發動猛烈攻擊，將酋長及其孫女均殺害。

克將傷者送往峴港醫院，傍晚，克偕凱同赴酒吧買酒，止櫃暫事休息。穆勒來報告營地又遭越共突擊，克急忙飛返指揮作戰。越共施用人海戰術，守軍奮勇抵抗，死傷枕藉，幸得直昇機增援，始將來犯敵人擊退。貝喘息初定，立即報導美軍及越南部隊並肩作戰之英勇事蹟。

克亦發覺越共兵力分佈實情，克偕凱及數名手下跳傘深入敵後，潛入范之田莊，殺死衛兵，將范擄上飛機，帶回美軍局當審問。皮不幸在這次行動中，踏伏殉命。克等飛回營地，流弗來迎接其養父。當獲知皮不幸消息，不禁大哭，克將皮之綠色圓帽交還。當淚眼模糊的孩問時：「我現在怎麼辦？」克答：「我會替你想辦法，綠帽子。」

影圈動態

清彈淺唱

舟鳳

石慧應該感到有福

石慧為「鬥委」，去年參予搗亂的左派影星石慧，昨天獲釋了。她在今年三月，曾一度獲釋遣送大陸，但為深圳中共拒納，在橋頭苦立等候了二十七小時，終於祇好重返集中營。能夠避免重返大陸，石慧今天，應該感到有福了。

以重舉重，自然更重

美國舉重選手杜比，二十四歲，體重三百二十五磅，每餐要吃一磅用六隻雞蛋煎的蛋捲，每次要吃三碟牛扒。以重舉重，自然更重。

翡翠太多，不便接吻

印度電影檢查處，凡遇到接吻鏡頭一律剪去。可能因為翡翠太多，接吻既不方便，又不好看，不願印星依樣葫蘆。

燈下談穎

兩電視台改作風
由競爭變為携手合作

兩個電視台，爭觀眾，推新節目，目前，無可否認，是有綫勝無綫，這事實可以看到，有綫最近的宣傳攻勢，無綫是望塵莫及。

而一直以來，兩個電視台，用以吸引觀眾節目的，除了以真人表演外，便是用影片作號召，影片中，又大部份是粵語片，因此，一段長時間，兩個電視台，為了希望這些粵語片負的能夠吸引觀眾，於是，你爭我奪的，出高價搶購粵語片電視版權。

無綫電視成立之前，一套粵語片的電視版權，僅是二百元，對於這些數目，有綫電視當時還認為貴，因此，自己計劃拍了不少電視片集，滿以為唯我獨有的吸引觀眾，但花了不少錢，也消耗了不少人力、物力，到頭來，自己所拍的電視片，沒有一套是認為可以拿出來給人看的，於是乎，將這些電視片集，棄之不用，無可奈何地，又去搶購那些粵語片。

無綫電視開始，粵語片更成為爭奪對象，由三百元一套，增至四百、五百、六百、七百，有些還買到一千元一套。不論有綫電視，抑或無綫，平均來說，每日最少也要放一套，至多半，總計之，一個月，便起碼要有四十套粵語片，兩個電視台合計，每月差不多八十套，這個數目是相當驚人，因此，一些陳年舊片，有影無聲，或聲沉影暗，連觀眾看到無名火起的木渣片，也給電視所購買，而強迫觀眾去欣賞，有些片，根本未有所映，上了一月映幾次。

你爭我奪，各出高價，當然是益了一些片商，或過長有關人士。因此，兩個電視台的負責人，都認為長此下去，並不是辦法。

日昨據一位最可靠人士告知紫楓，兩個電視台的負責人，終於來一個君子協定，不但不再爭奪，並且聯合購買，不論那一方買下來，分成兩份，用輪流式的方法，各取一份。

由於兩間電視台合作購買這些片，於是，沒有人再爭奪了，價錢便和爭奪時，有很大的距離，據說，現在所購買的電視版權，每套以不超過二百五十元為原則。

最近，香港一位片商，初時以為兩個電視台爭奪，分別和兩個電視台的有關人士聯系，怎知，對方回答是，和任何一個電視台接洽也一般，劃一價錢之下，這位片商，也賣了十多套，如此一來，當然是使一些人士有所不滿，尤其那些從中撈油水者，話又說回來，兩個電視台，由爭奪而至合作，這的確是使人大感意外。

江紫楓

蝶浪蜂狂孽海花

（四）浪子

森川新介之與小彬文子，要往小施宮殿，秘密之訪問，從此小施知道……早已與川端之繡為黎密往，殿川新介身上翻錢，算……湯川老黎將其奸，從此森……向警局報案。

「窗」

（十）芳芳

雙眼得到復明了，在她復明後的第一件事，就是到謝覺的墳上去，把她復明後所見到的和她的心事，會報給這全心全意愛着她、帮助她的愛人知道。為了在世上已一無牽掛，她卒之做了修女，一心為主工作。

電影界突出現最新發明
有人拍武片採用新潮派

影城動態

現在我們對武俠片有了新的認識，技巧和內容，演技的比重，要增加了，演員的個性要設法突出，最好而打鬥的招式，是可以發明，這樣對觀眾而言，是要創新，邵氏公司是新派武俠片的開拓者，國語片市場有今天的發展，製片當局是有其功勞的，而邵氏對武俠片的水準，正不斷提高。如剛開拍的「飛燕金刀」，就是一套獨得影壇重視的武俠片。

「飛燕金刀」是由秦萍、岳華、唐菁三大頭牌合作，何夢華導演，秦萍與岳華，已與何夢華合作過「玉羅刹」，因此，各人的戲路與個性都摸熟了，拍起戲來，當然進行得又快又好。「飛燕金刀」是杜雲之編劇，講述兩代的恩仇，劇情錯綜複雜，引人入勝，而且有相當的深度，與一般武俠片不同，如秦萍發覺自己的生父仇人，內心的矛盾，表現得很好。「飛燕金刀」還有顧文宗、李麟飛、高寶樹、魏平澳、趙雄、羅漢等演出，陣容可以說是相當強大的。

當然，所拍的武俠片，打鬥的方式也是合情合理的，不再是舊式的武俠套，而演員有更多的發揮，並且注重感情的表達。例如剛開拍不久的「江湖三女俠」，是邵氏製片部門，經過了很長時間，所籌備的一部武俠片，由於申江曾導過許多台語影片，經驗豐富，有新的頭腦，因此，這個重担，就落在他的肩上。「江湖三女俠」演員有三生三旦，陣容鼎盛，男主角是張翼、羅烈、賀宗迅，以這樣的人選，可謂集中了三部影片的人力來完成，還有大批演員參加演出，「江湖三女俠」的故事，曲折而富於傳奇性，三個女俠都可盡量發揮她們的演技。「江湖三女俠」的劇本，深受邵氏公司重視，因此，要申江暫時放下別的影片，以期提早開拍，申江雖然在邵氏初次執導，但卻是編劇組的老夥伴，可能就是參與許多影片的實際工作，因此，邵氏當局獲得此信心的。

·金羅·

一味靠估競賽 參加觀眾增加

關鑑和梁少玲，今晚又在螢幕上主持他們的好節目「一味靠估」了，一直來參加競估的人陸續有增加，故今晚當又有着熱鬧場面出現，它能夠這樣得人歡迎，所採的有趣猜估辦法是原因之一，梁少玲與關鑑的出屬得體，常為這節目增加許多有趣熱鬧氣氛，也是個重要原因，比如，參加的人能一估即中的固然比比皆是，但，許多時也會在關鍵與梁少玲的巧作聲嗚下頓觸靈機，把項目內容立刻想出來了，這當然可說是他兩人也與有微勞。今晚，且看看競估的表現又如何，相信參加的人們都抱着信心，自會順利過關，獲得高興而歸。

新聞明星

貝茜

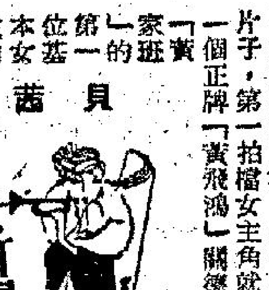

「實習家班」的第一位女主角，位子是片子，第一拍檔女主角就是李紅，還有那一個正牌「黃飛鴻」關德興還把李紅列為……

李紅自認係樂天派
平易近人不擺架子

李紅就是這麼一個能歌善演的好演員，能扮演各種不同形象的角色，宜古宜今，確是具有多方面表演藝術的才能。在今天的粵語片圈子裡，老闆着缺乏花旦人選，像李紅這樣的人材，眞是難能可貴的！如果說是好像鳳毛麟角般難找的人材，也並不誇大其詞！

誠然，李紅演戲很認真，除了「伶王」新馬仔看重她，差不多徐部新馬祖綱的片子，第一拍檔女主角就是李紅；還有那一個正牌「黃飛鴻」關德興還把李紅列為一格的，而且，她還有一副很好的嗓子，唱起歌來又清脆又動聽。

如果你有機會和李紅在一起，你會馬上喜歡她。李紅是一個整天嘻嘻的姑娘，跟她在一起，從不會讓你寂寞的。

記得在很久以前，李紅曾經替電懋（現在的國泰）公司主演一部時裝喜劇「錦繡年華」，合演的還有白露明，黃錦娟，林鳳。那時候的李紅，還是一個小姑娘。那時候，許多人都稱讚李紅演得好，而且那份嬌滴滴模樣，有點酷似當年紅極一時的白露明。

可是，現在的李紅，卻一點也不像白露明，李紅是別有她的……從沒有半點嬌揉做作……

樂聲·新聲·國華

哥倫比亞本年度最新製作

好片

未來母親不可不看！現任母親一定要看！

價值連城 珍貴無比

香港家庭計劃指導會推薦！

局部七彩

生育寶典

完全真實 孕育過程 一覽無遺

THE RIGHT TO BE BORN

金華 金陵 金國

七彩 闊幕

今明 最後兩天

最美麗初戀時光 最感人愛情悲劇

嶺光公司出品

描寫青春愛情細緻感人文藝國語巨片

丁瑩 武家麒 劉入微 最佳對手戲

謎一樣的愛情

預售戲票

丁瑩 武家麒 張琦 魏 蘇玉

李冠章 路小寶 張冰玉 林彬 王孫 王丹 合演

歡笑 暗藏 眼淚……苦痛 備有 溫馨

總統·大華·國寶　快樂·東城　東方·金冠·金門　新華·豪華

第十三天：槍戰巨片

李雲奇里夫、孟甘穆利活

臥虎藏龍

澳洲公司專攝中秋佳節榮譽貢獻

全部動作 一氣呵成 槍戰犀利 肉搏兇殘 有爆炸性

明早 新華 平寇魔誌 豪華 英國火車大劫案。

眼福不淺 有好嘢睇！

第二十天·越映越旺

派拉蒙榮譽貢獻

女性感性 珍芳達 空前裸露傑作

大衛漢明斯·菲娜羅 合演

太空英雌 巴巴麗娜 特藝七彩

咸水之作！娛樂至上

明早 東方 無敵 …… 金冠 金門 ……

滿 快樂 加開十二點

快樂 2.30 5.20 7.30 9.40

東城 2.30 5.15 7.30 9.40

越南戰火

特藝七彩

天皇巨星 尊榮

明早 快樂 10時30分 封神榜 12時30分 …… 東城 歡樂青春

今天四場請早

日本第一部空前奇情愛慾絕後大傑作

蝶浪蜂狂·孽海花

全部七彩闊銀幕

（兒童不宜觀看）

今續映

國泰七彩闊銀幕歌唱巨片

紅梅閣

樂蒂 趙雷 主演

明早 ……

港九首輪影院聯合廣告

樂聲·新聲·國華

生育寶典

價值連城 珍貴無比 局部七彩

完全真實 孕育過程 一覽無遺

明早 ……

新都 民樂 麗華 仙樂 麗都

國泰神奇艷秘歌唱巨片

樂蒂 趙雷 金川 …… 主演

七彩 紅梅閣

明早 ……

皇后·麗聲·皇都

閃電空戰！海戰！陸戰！巷戰！

登陸 直搗黃龍

聯美彩色片

敢死登陸戰艦

明早 ……

利舞台·樂宮

利舞台 今天放映 金像彩片 日月精忠 影帝保羅史高菲 兩點半 五點四 七點半 九點八

樂宮 今天放映 金像彩片 齊瓦哥醫生 奧馬沙里夫主演 每天三場 兩點半 六點 九點正

東樂

今天選映

辛康納利主演

鐵金剛勇破火箭嶺！

特藝七彩

監製 朱國良　製片 楊曼怡　導演 高立

本港商人已不再是被動的
赴海外旅行者漸衆 多數負有商業任務

【本報訊】本港商人，與通常所受之指摘相反，而不再是被動的，在家中等待顧客光臨。

香港居民之赴海外者，百分之七十均係商業旅行。旅遊業指出，居民作旅遊者一般有增加，但增加者以商人爲最多。由于香港出口增加如此之快，商人須訪買主從商定單。尤有進者，在港有分行之外國商行執行人，每年均須來來往往。反之，香港若干商人亦在海外設分行，須不時前往管理。

速度現在已十分重要，故彼等很少乘船。以此之故，香港旅遊業正繁榮，因彼等已認識旅行係有利者。

但本港旅遊業競爭之劇烈，現有國際空運協會會員六十五間，非會員則達五百之多。當超級巨型機經常飛行時，預料會再增加一半。

市場漫步 —— 卜賀子

香港貨品暢銷美國
比美國貨更受買家歡迎
港產出口八個月來增百分廿三

美歐商家向港訂購各種貨品近來恢復活躍，香港有關廠家對明年上半年輸美生意猶蓬勃引爲焦慮的，至是又轉景樂觀，現在本港有關廠家接入美國新訂單排至明年六月交貨已很普遍。

據香港某大廠商收到美國航信報告：香港貨在美國市場，比較美國貨更爲暢銷，即使某些貨品屬於高價的，美國的買家也很歡迎。例如有一種貴婦便裝，在「愛男百貨公司」中，陳列着兩種貴婦便裝，一種是香港貨，另一種是美國貨。香港製的貴婦裝係含百分之七十絲質的綢緞製成，儘管價格較高，但仍然比較美國貨暢銷，香港貨的價格每件二百一十美元，而美國同一類型的一件售價祇爲一百零二美元，在該公司中，一件香港製的綉珠紅色天鵝絨女裝長外衣，售價爲一千二百美元，港製晚服平均每件九百美元，兩件一套的羊毛衫每套三百六十美元。

我們看了上面這一段航信報告，就可以知道香港貨品輸往美國今年來已側重於高質高價的貨品，因爲美國入口商向香港訂購貨品，運到美國售出，平均可獲百分之二十利潤，再由入口商售與國內的零售商，零售商可獲百分之五十利潤，故此美國商家向港訂購貨品的興趣甚高。

事實上，香港的工業品出口繼續增加，得力於美國去貨增加之處至多。一九六二年港產品出口增加百分之十三，美國去貨增加百分之二十九。一九六三年港產品出口增加百分之十五，美國去貨增加百分之十一。一九六四年港產品出口增加百分之十六，美國去貨增加百分之二十六。一九六五年港產品出口增加百分之十四，美國去貨增加百分之四十，一九六六年港產品出口增加百分之十四，美國去貨增加百分之十八。一九六七年港產品出口增加百分之十七，美國去貨增加百分之二十三。今年上半年港產品出口增加百分之二十一，美國去貨增加百分之三十四。明白說，港產品出口的增加，得力於美國去貨的增加。

根據港府的統計報告，今年首八個月港產品出口共達五十億零七千三百萬元，比較去年同期增加九億七千二百萬元，即增加百分之二十三點七，這種巨幅的增加，在香港的工業發展以來，是最新紀錄。

現在美國商場的香港貨品極爲暢銷，主要原因是香港的輕工業製品與工藝品製作極爲精巧，特別是含有較高藝術性的製品，美國出口不及香港，故此現在香港貨在美國很暢銷，預料明年仍然一樣暢銷，尤其是香港製造的衣服，在世界各地市場已有極好信譽，特別在美國市場的聲譽更高，其次如玩具，塑膠花，假髮在美國市場推銷也有良好的進展，電器今年銷往美國的增加率轉呈和緩，今年首八個月去銷美國比去年同期增不到百分之二十，有人就心明年電器出口進展仍將緩慢。但我們認爲不會的，由於美國的經濟明年仍沒有衰退跡象，不但各種衣服及日用品去銷美國繼續增加希望極高，電器去銷美國亦有復增希望。

體育

港華與馬星華昨打和
和和盃誰屬未解決 今移師花墟再較量

和和盃足球埠際賽港華昨天與馬星華賽成二比二平手，兩隊于今天移師花墟球場再行決鬥，下午五時開火，加插預備組友誼賽爲序幕戰，預備組由元朗對九巴，定下午三時一刻上演，票價統收二元四角。由于上演和和盃埠際賽原定今天在花墟球場舉行的華聯對馬星華表演賽，便宣告取消。

今天的和和盃埠際賽再決勝負，比賽仍是九十分鐘，倘若經過九十分鐘決鬥，又成和局，便併列爲冠軍，賽完畢，今天比賽變方總會長王澤森夫人主持頒獎。

從昨天馬星華的演出分析，他們的球技，雖比過去訪港時進步，可是，他們的腳下工夫與港華相較，仍然遜色。優點是出腳快，肯拼肯纏，此外，仇志強把關位置好，判斷準確，身手敏捷，也是馬星華陣中的突出人物。

港華的盤傳射工夫，無疑是優于客軍，惟氣力速度平均不如人，搶球時就大多時都處于下風。因此，今天的一幕和和盃再賽，依然是實力接近的賽事，假如港華能保持旺盛的士氣，傳射起腳快，肯跑肯踢的話，將被看高一綫。

關于客軍今天的陣容，昨天比賽完畢，他們的教練黃紀良表示：要看受傷球員的傷勢如何才能決定，倘若柯金來不出，就用黃春華任中鋒。至于港華的人腳，將由何羨新把關，餘無變動。

今天雙方陣容如下：

（馬星華）柯金錫 林金鍊 符福全 黃春華 仇志強 何煥雄 柯金來 趙德能 司徒錦寶 余成材 王棠

（港華隊）陳鴻平 鄺演英 鄺潤如 黃文偉 郭德先 葉錦洪 麥天富 譚演新 何耀強 黃志強

左報大罵左報無恥

新晚報者，左報也，昨日居然斥罵左報，將其「親密戰友」罵到面紅耳絲，無言可對。

點鬧左報？由於賽馬日交通路綫有改變，若干路綫改爲單程，新晚報曰：「這就是大家的錢都流到港英庫房和馬會去。」

這句批評，包含了憤慨與諷刺，意思係話，單程路增加，即係大把銀紙流去港英之庫房及馬會，簡係將大把銀紙流向馬會及香港政府之庫房，但人人批評都得，新晚報則絕對不適宜批評也。

現時香港之左報，幾乎全部係狗馬掛帥，如果話「狗馬害同胞」，則狗馬掛帥之左報，正在日日放毒，將同胞毒害。

如果話，教人賭馬，係教人將銀紙送去港英之庫房及馬會，則左報正在大力教導讀者如何送銀紙俾港英。

港共曾經一再警告，「敵視港英」，「仇視港英」者，但左報竟然成爲港英之好幫手，趕埋魚去俾港英，教導「同胞」送銀紙去港英之庫房。

一邊話「港英如此迫害我們」之左報，一邊替港英猛咁

無恥？豈不是面皮成尺幾厚？但係，左報現在有人睇，正如澳門之「愛國報販」話：「左報有人買呀！淨係賣左報搵唔到食」，如果唔係靠教人賭狗賭馬，則更加無法立足矣。所以，無恥都要制矣，面皮係尺幾厚者矣！

左報因爲有人睇而迫住將狗馬放在第一位，將毛澤東放在第二位，教人睇三穿四之版位多過教人讀毛語錄，傳播賭狗賭馬思想多過傳播毛澤東思想，叫擾法，係有苦衷者也，但新晚報竟然不原諒「戰友」之痛苦，公開斥責其幫助港英搵銀紙，公開斥佢地無恥，試問呢批辦狗馬掛帥左報之「戰友」點頂？叫佢地有乜面出來見人？有乜面目掛起個毛章週圍行哉。

現在左報最矛盾之事，係唔用狗馬掛帥則冇人睇，有兩份左報係唔幫助港英趕銀紙入庫房者，但係卻冇人睇，用狗馬掛帥，則有狗馬迷捧場。

老夏替左報計吓數，佢地成日話毛澤東乜乜物物，如何偉大，如何架勢，但實佢地報紙之讀者，一樣唔知者也，因爲左報之讀者，亦係睇狗馬而已，咁樣想落去，唔止係左報之悲哀，簡直係毛

藉詞失物要搜身 色狼非禮兩稚女

【本報訊】一頭色狼，昨夕七時四十分左右，竟威脅兩女童至梯間，加以非禮。據報，一名七歲及一名八歲之女童，昨夕在彩虹村紫眉樓十四樓梯間遊戲，突有一名不相識之青年趨前，指女童竊去其物品，渠將女童搜身，其後拿出刀片，逼兩童隨其至十五樓梯亦加以非禮。警方據報，已派員調查，但未有人被扣。

新加坡總理李光耀今離港赴日
盛譽香港安全滋長
此行爲與先進國貿易經濟合作

【本報訊】新加坡總理李光耀伉儷等一行，今晨離港赴日訪問。李總理昨夕盛稱香港維持治安之顯赫成功。李總理謂：君等處境比吾人危險，但不礙定並未妨害香港之滋長。李總理謂，新加坡之氣候，政治上與實質上均較香港爲溫和與舒適。渠指出，祇要有小小運氣與努力工作，並無理由在一九七〇年代不能繼續安全。

李氏謂，渠訪日係度假與交友；新加坡需與工業先進國貿易及經濟合作，而日本爲其中之一。渠謂，外國工業家在新加坡投資者以日本爲最多。

李氏指出，新加坡面對因英國計劃及按步撤出蘇彝士以東而發生之新經濟安全問題。預期將于月前至一九七一年而發生之事，一切均已盡力而爲。

渠相信港新聞之報導彼此均有利，但逆料新加坡于一九七三年大選時會有更多麻煩。論及共黨參加議會事，渠謂，渠不知一九七三年時共黨政策是否有改變。此將大部份視乎東南亞之演變，李總理伉儷昨夕出席馬來西亞新加坡協會夜宴時致詞，對於在本港活躍之新馬人士數目，表示詫異。渠認爲彼等應將子女送回新加坡接受後半部教育，及體驗新加坡之發展。

李氏強調，心中一經決定使新加坡成爲世界之一部份，即須坐言起行。

渠警告只顧自己之人，謂不特在香港狗咬狗，即在其它地方亦然。

李氏於述及現代新加坡及其轉變時強調不進則退。渠謂，新加坡所得之本質爲集體反應，此與數以百萬計之人有

圖爲報名參加香港玉女選舉的鄒露維（右）及劉邦妮

香港玉女香港之鶯 本月底截止報名

【本報訊】美國將軍香烟，電視廣播有限公司聯合主辦第四屆（一九六九年度）香港玉女、香港之鶯選舉，目前正在報名期間，本月卅一日止截。參加者將報名表郵寄或交至中環萬宜大廈五一四室勝利廣告貿易公司即可。據第四屆（一九六九年度）香港玉女、香港之鶯選舉大會宣佈：報名參加競選少女，甚爲踴躍，將打破以往紀錄，因今年獎品特別豐富名貴，每項冠軍所獲之獎品，價值超過七千元，且可獲無綫電視合約員合同一份，馬上成爲「電視明星」。香港玉女、香港之鶯初賽定於下月一日至十日在九龍廣播道無綫電視合試音室舉行，初賽者不需在螢光幕上出現；選舉大會屆時備有專車，由尖沙咀西青會旁側，接送初賽者來回無綫電視台。

香港玉女、香港之鶯選舉大會，爲使參加者便利，計特別情商遂諧華美娜儀態學校校長遂慧娜女士，指導比賽儀態。

此次參加比賽者，咸以甫離學校或學生之少女爲多，水準極佳。廿一歲鄒露維，五呎四吋高，一百一十磅重；十八歲劉邦妮，五呎三吋半高，一百零六磅重；彼等均參加香港玉女選舉。

圖爲：「香港藝術插花學校」上課時情形，小姐太太們正聚精會神研究插花藝術。

華莘學子全是小姐太太
本港第一間 插花學校

【本報特寫】生活情趣是人爲的，一個懂得爲自己安排的人，生活得很充實愉快，相反的則會顯得終日無所事事，悶得發慌。

以一個家庭主婦來說，家務完畢後的一些空閒時間，是相當難消磨的，逛公司，訪朋友，搓麻雀等，無疑亦是消遣之一，但未免顯得過於單調，而且也有點勞神傷財。

東方民族是最注重生活藝術的，我國的琴棋詩畫，日本的茶道，花道等，都是最富情調的消遣娛樂。

說到插花，除了是一項消遣外，也是一門趣味盎然的藝術，幾束美艷的鮮花，固然可以安排得極爲美觀，就算是幾枝枯枝，一堆野草，三數石塊等也可以佈置成一個動人的盆栽，在閒暇時，手持幾束花枝，剪剪插插，是何等的寫意？既可消磨時間，也可陶冶性情，藉以培養自己的藝術修養。

不過，插花之道並不如想像那末簡單，雖然，每個人都會將花枝插在花盆上，可是要插得富有藝術性卻不簡單，在日本，有專門教導插花的學院，而且研究插花者，還成家成派，分爲嵯峨月流，少源流，池坊流等數派，全國婦女愛好插花，蔚然成風。

極大不同，彼等各自打算。

最近本港亦設立了一間插花學校。這間在教育司註冊的本港第一所教插花的正式學校，是由四名學習日本草月流的本港婦女担任授課，授課方言分有粵語，國語，英語等。

學習課程分爲初級，中級及高級三組，全部課程需時兩年方能完成，學費每月八十元。課程除以東洋式插花爲主外，並包括西洋式插花，花球整理，立體纖工插花法等。爲着兼顧及家庭主婦及職業女性起見，分有早、午、晚不同時間授課的班別，以盡量適應她們之環境，現時，該校共有一百五十名學員。

該校地點適中幽雅，全部插花器皿均從日本訂購回來，種類繁多，從最基本的簡單式樣，以至藝術氣質濃厚的式樣，無不齊備。

有空閒時間，而又醉心於藝術的小姐太太們，何不嘗試一下學習插花，爲自己的日常生活，增添幾分情趣。

附圖爲楊勉恒向學員作插花示範時情形

大坑西坊會 慶祝街坊節 舉行敬老聯歡

【本報訊】大坑西街坊會每年慶祝街坊節，均有敬老慈幼之舉，今年街坊節（本月廿三日）決定在大坑西新邨華人酒家舉行敬老聯歡讌會，凡年在七十歲以上會員，一律免費歡待。并歡迎會內同人及會員，坊衆等參加，席劵每張八元。現已分別函知年老會員到會領取免費劵。聞該會七十歲以上之會員有五百餘名。

麗的的象棋比賽 今晚移師伊館

【本報訊】麗的呼聲中文電視台主辦的全港公開象棋比賽，自港開賽以來，得到本港居民各界人士全力支持。比賽順利進行。上兩週在香港修頓及九龍伊館分別舉行的比賽，均極早爆棚，場面的熱烈程度，實在是本港前所未見的。今（星期一）晚已進入第四天比賽，在九龍伊館舉行，同樣縣掛大棋盤，不收門劵，歡迎各界人士前往參觀。今晚參加比賽各隊中，好手叠見，可謂勢均力敵，相信緊張激烈的情況，比過兩週晚當有加無減。

現將參加今晚比賽各隊名次詳列如下：（卅四）雅聞隊對（卅五）日光行隊。（卅六）班馬隊對（卅七）香港貿易發展局。（卅八）嘉寶洋行對（卅九）迪斯隊。（四十）大坑街坊福利會，對（四十一）半島酒店。（四十二）亞洲青年體育會，對（四十三）長城隊。

首天賽馬普遍平淡 慈心成績較爲突出

—銀箭—

本年度賽馬季，已於上週末響頭鑼，快活谷沉寂了近五個多月，該天又復睹車水馬龍盛況了。未及開場，人潮已湧至，但由於今季馬場擴建，坐位增多，尚不至額滿見遺，公衆台方面，最高可容入場者一萬九千名，而該日入場者僅爲一萬三千六百名，雖然如此，仍然顯得十分熱鬧擠逼。至於會員棚方面，購牌入場者有四千〇五十六名，數量與上季相差不遠，但地方擴濶了，故入場觀衆，絕無擠逼之苦，甚且在側翼新建看台一角，更有疏落之感，購票投注無論新、舊彩池，均見十分容易。

該日之投注額，僅屬平常，這似是季初必然之現象，大概是一般人，認爲馬匹經過歇暑後，實力常有變化，在形勢尚未洞悉前，自然不敢貿然下重注，經統計，舊彩池（溫拿及位置票）總共爲三百二十九萬七千六百七十元，新彩池[illegible]五十元，全日投注額總計爲七百〇七萬六千九百二十元。

本年度馬會已特聘多位專家，監察每場賽事，確保公平競賽，所以該日各場賽事，一般競爭非常劇烈，但卻冷風陣陣，大熱門馬紛紛倒灶，全日中僅有一場新馬，由李家強主策之韻寶，順利之大熱門姿態贏出外，其餘大部份均以冷門，及半冷門勝出，派彩不俗，但捧熱客已焦頭爛額，如此戰果，實令人懷疑是否正常。但該日賽事進行十分便利，除了第八場，第二班馬盈餘，入閘鬧脾氣，未開跑已把騎者梅道登摔落馬下，幸結果人馬無恙，馬匹溜韁空馬走過一段，牽回再出賽，其餘各場均無意外事件，或亮紅燈，亦未有騎者被罰停賽，祇有莫華灼君主策安家，賽後被競賽小組委員會警告，認爲其策騎該駒之方法，值得懷疑，又彭利來君被告誡，因主策敵寰入直路後，馬匹已斜跑，仍不斷鞭催，實屬不當。

騎師成績方面，以上屆冠軍騎師鄭棣池最佳，連中三元，計爲第二場之慈心，輕易以三馬[illegible]爆出小冷，最後在第七場以東山霸王，乘勝追擊，再下一城，池仔手風順，騎術好，拼勁狠，有此成就，實非幸致。李家強表現亦佳，勝出共兩場，計爲第三場之鐵騎士，第四場之韻寶，其餘紅牌生蔡一傑、麥美倫、陳浩祥，分別勝一場。至於賽前呼聲最高之郭師，全日交白卷，該日手上幾匹熱馬均倒灶，頗令人失望。練馬師方面，蘇芬諾夫廐出馬最多，但成績極平常，祇有韻寶贏出一場頭馬。米曲凡里趙亞毛及林雲亮最佳，分別勝出兩場，計米廐以慈心、鐵騎士兩駒奪標，趙廐以大好、東山霸王爭勝，亮廐以追電及金滿谷贏出，而爆出一百五十多元大冷的，是區金洪廐的二演。

該日各場賽事，做出時間均屬平常，祇有第二場慈心，跑一哩，負一四一磅，做出好地一分四十秒三之時間，倘算在水準之上，分段時間爲：二十四秒三，二十四秒，二十八秒，（二十四秒）中途一段大家拖慢，而到末段一門，竟有二十四秒，實屬十分驚人，此駒潛質高，上年未能贏，實在有點時不我與，今回轉運，可一洗冤屈氣了。又第三場之鐵騎士，負一五四重磅，跑出好地一分十七秒三之時間，以第六班而言，相當不俗，分段時間爲三秒三，二十四秒，二十三秒二，（二十六秒三）。贏得十分輕鬆，最可憐爲同場之雪蹄魔，此駒每在季初即生龍活虎，今番落意立功，本身亦跑出相當水準，但竟殺出如此頑敵，誠非始料所及，而事實上此駒若編在其他同日同班各組，已經贏馬。

賽後閒話

施尊德油畫個展 今在大會堂舉行

【本報訊】名畫家施尊德於今日起一連三天，在大會堂高座八樓展覽館舉行油畫及國畫展覽，展出其所繪之油畫及收集之國畫數十幅，歡迎各界人士參觀。

施氏對油畫有頗深之研究，曾遠赴羅馬、巴黎等地研究油畫的技術及各名畫家之繪畫特點，此次展出之油畫，是綜合東西兩方之藝術共同點，加於復練後，特地展出，供社會人士研究和欣賞。

施氏稱：油畫是歐洲來的美術，經過許多世紀的發展，無論在技術方面，角度方面及筆風方面，在各大名家的精研細作下，已臻美境。

施氏表示：香港一般的油畫水準，還是屬於油畫的基本技術，只有很少人能在畫布上表現出感情和情調。要提高這個繪畫技術，是需要很長的時間才能達到理想的。

他說：近年來香港街上的店裏出現了不少油畫，這是一個好現象，因爲它使市面上增加了不少的藝術氣氛。（圖爲施氏油畫作品之一）

文化大學校友 賀羅香林就任

【本報訊】文化大學留港校友會，以該大學校董及前任史學系教授羅香林，爲實踐光揚中華文化，再造民族文明之至高目標，受聘珠海書院主持中國文化研究所。該會同人，特發起於昨在富都酒店叙賀，並柬請嘉賓江茂森，該大學副校長朱寥曇，教授朱光振，李伯鳴，陳錫餘，劉偉民，白志忠，何其遠等作陪；席間由該會會長何多壽，理事長張詞芳致詞及報告羅師治學近態，繼由羅香林教授致謝詞。

刊本報廣告請電 七三零七零八洽

金市牛皮待變 K金頭盤高開

外金無價，鈔價見另表。

走勢：開二九七．五，收二九七，最高二九八，最低二九七．五，差幅一．二五，收市價比開市價低跌．三七五，平息（上一天係加息），上牌現貨交收二．〇〇〇司兩，易水一四元（每司兩計）。九九成色首飾金，每司兩約團三一一．五港元。

昨『南非金市再受突擊』一文，末段（註），計跌至五〇一五馬克，被誤植五〇．一五馬克，又，本文作者按之下，一美元等於四德馬克，一美元之「二」字，被誤植「四」字，合一併更正如上。

今晨K金開高價二九七．二二五，據告呆住。

工商晚報金鈔報價
民國五十七年十月十四日（星期一）

K金價	297.125
易水	14.00
普旗	6.095
大旗	6.095
美電	6.11
通夫單	6.10
加單	5.6725
日元（每萬計）	163.75
宋紙（每披索計）	1.48
大坡	1.977
細坡	1.972
正啤（每百元）	62.50
偏幣	.98
正鎊	14.57
澳洲元	6.785
泰幣（每百元）	29.20
台幣（每千元）	148.00
[illegible]紙（每千元）	27.00
瑞士金價（每安）	39.20－39.45美元
倫敦轉賬鎊	2.3900美元
告老士	2.3888美元
倫敦金價（每安）	39.28美元
巴黎金價（每安）	39.37美元

（上午九時半報價）

麗斯 百樂門 皇宮 金國 新世界
狂滿今天仍映 百代聯合出品 特艷七彩中文上片 烏龍世界捉賊 菲立 李嘉 萊蓮 史美 柏傑 作 明早十一點三 花街神女 林黛主演
今天請早 闔家歡七彩大笑片 新噱頭 新陣容 大國手 薛尼布士主演 明早場12點 歌唱名片 俠門怨 任劍輝 吳君麗
最後今天 全部七彩 殘酷世界 明早二點半 山河淚 十點半 十萬童屍
最後今明 謎一樣的愛情 七彩巨型文藝愛情片
今雙料娛樂 迷人生活 熱情男女 脫衣艷舞驚險絕技 沙胆作風熱情刺激 明映 肉彈迷宮 特案
東樂 金華 金國 寶金 凌聲 國泰 不日獻映 東映公司萬馬千軍戰爭劇片 三寶復山河 THE THREE PRECIOUS THINGS 七彩闊銀幕 玫麗七彩
新馬仔大笑片 穩線世界 後天盛大獻映 太平 環球 國都 城多 銀都 利舞台 龍城 好世界 美麗宮 金星 華樂 新馬仔 李芳 紅 明 鄭君綿 沈殿霞 高魯泉 伊林 雪 甦 導演 陳烽生 大聯影業公司精心鉅鑄 全部皇牌諧星一齊發射笑彈
總統 大華 連日絕早爆棚 松竹公司消魂蝕骨香艷巨獻 日本第一奇片！ 蝶浪蜂狂 孽海花 寫盡愛恨情慾之作 新世界娛樂公司發行 情慾高張！愛情流逝！慾火焚身！ 荒井千津子 松岡桔子 兒童不宜看！ Tattooed Temptress 七彩闊幕 閒正視衆個梢

半導體業餘研究製作之一
一瓦特實用擴音機

[illegible]統的製作，適合初學玩半導體的業餘者作有系統的研究，包括（一）一瓦特擴音機，（二）用二極半導體製成的收音調諧器，（三）電報摩斯電碼練習機，（四）一部調整高頻放大式的收音調諧器——遠程接收用。

現在首先談及一瓦特擴音機的製作，先看一看電路圖，這是一具乙類放大器，輸入用鍺質半導體OC—71，並用兩枚OC—81D作推動級，並用兩枚OC—81作推挽式功率放大；本機可以直接用電磁唱頭輸入（如晶體唱頭則要加前置放大器），或自調整高頻放大收音調諧器輸入（倘用二極半導體的調諧器，亦需要加前置放大器，以後再詳述）。電路圖中的VR1是音量控制器，訊號經R1和C1輸入至半導體TR1，該半導體的集極部份的VR2，是音調控制器。T1是推動級輸入變壓器，T2是輸出變壓器。

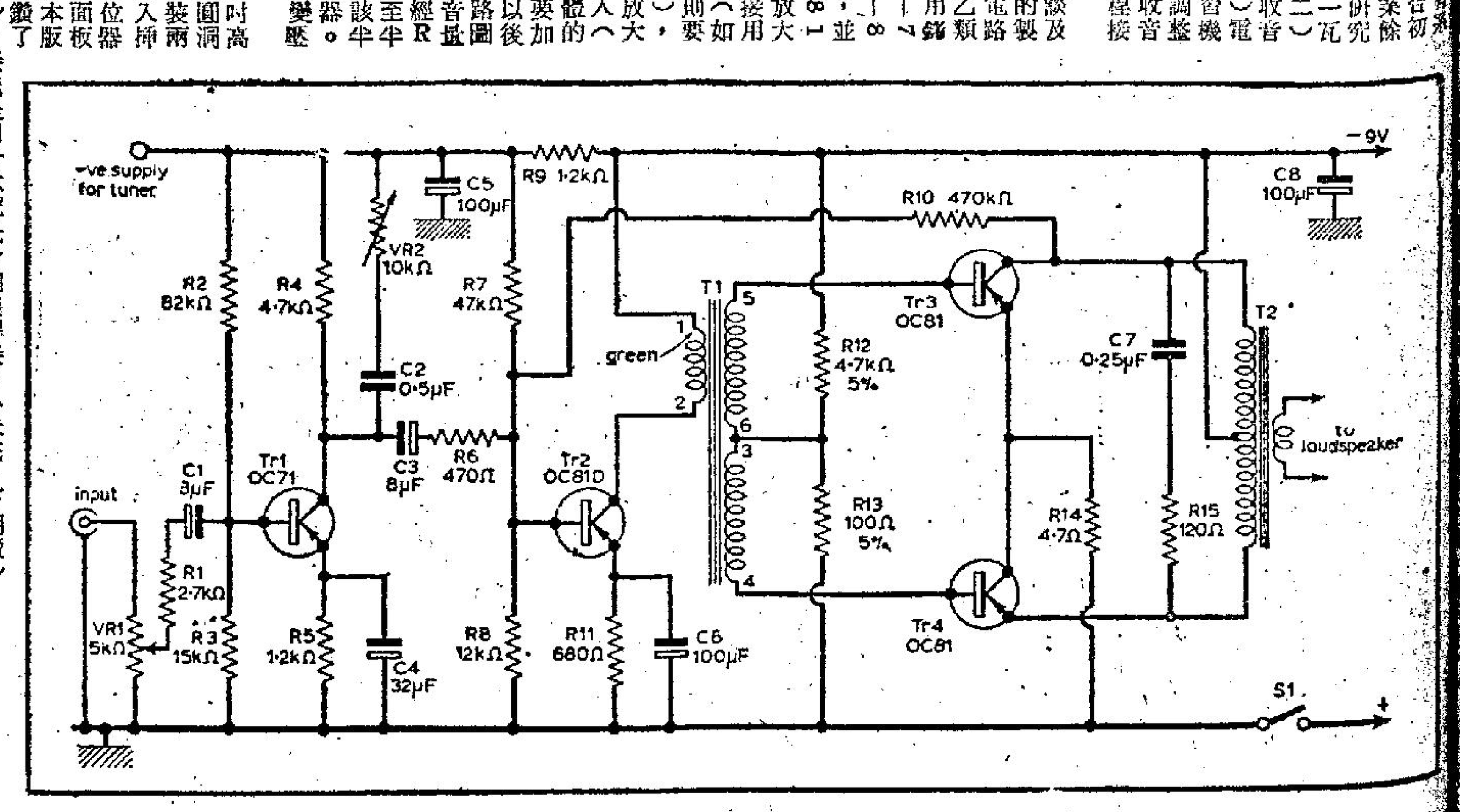

本機製作時，用一具八吋濶，五吋高，五吋深的鋁質箱子，面板開一揚聲器圓洞，揚聲器用三吋半直徑的，圓洞兩面分裝兩枚控制器，左面控制器旋鈕之下，為輸入插口。本機的全部零件，除喇叭，兩枚電位器（音量及音調控制器），插口之類裝在面板上，其餘都裝在一塊絕緣的膠板上，如本版左方附圖所示的排列情形，黑色小點是鑽了洞，在下面用綫連接（接綫圖下期刊出），接綫是用廿六號光身銅綫銲接。（未完・下期續）

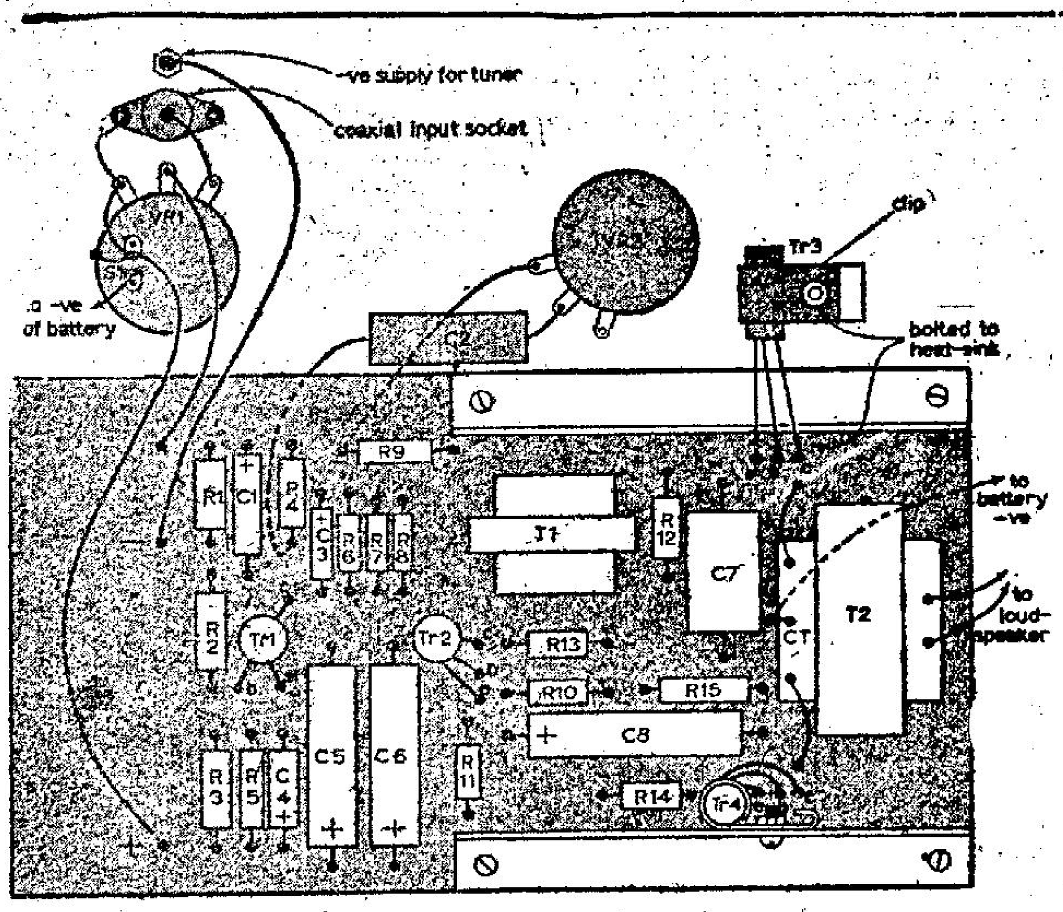

Fig. 2: Component layout.

半導體一瓦特擴音機零件板排列圖

現正在太空軌迹運行中
太陽神七號太空船
它返回地球的方法

「太陽神」太空船是全世界第一種專為飛赴月球的載具，它和以前美國的載人太空船不同，並沒有裝減速火箭。

六艘「水星」單人太空和十艘「雙子星座」雙人太空船，都是為軌跡內太空飛行而設計的。它們裝有減速後退火箭，使它們速度減緩，脫開軌跡，掉回到地上大氣層中，方向和速度都是經過精密計算的。

「太陽神」太空船從月球回航到地球時，要加以操縱，向地球衝來。這種飛行不用減速後退火箭。太空船的服務部的發動引擎，能在飛行中途作必要的糾正，使太空船進入地球大氣層時採取預定的角度。

但是，「太陽神七號」飛行目的只要在繞地球軌跡內測試太空船在太空的真空和無重量狀況內的工作性能。屆時太船要脫出軌跡回返大地，採用什麼辦法呢？

它將用服務部推進系統來替代減速後退火箭。太空人應用反作用控制系統中的氣體噴射引擎來調度服務推進引擎，使後者在軌跡中對住前面。在小心控制引擎的燃燒狀態下可以使太空船速度減慢。這樣就可以使太空船掉出軌跡，沿着預定路綫回到地球。

當一九六七年三位美國太空人因太空船起火遇難之後，「太陽神」太空船的設計已有改變，許多安全設備已經採納於「太陽神七號」太空船中。

船中用燃燒性材料之處，盡可能改用防火材料，可能引起燃燒的種因如電綫等之安裝方式均經重新設計，另將艙閘門設計改良，使有緊急意外時太空人能迅速啓門逃出。

同時，船內發射前所用空氣亦與以前美國載人太空船所用的不同。

一九六六年十一月十一日以來，美國沒有試作太空載人飛行，就是要在這段時間內進行還類安全改良。

「太陽神」太空船的重新設計和建造，是在葛力森、查德和夏飛三位太空人遇難後，由一個調查委員會經十星期的調查之後進行的。一九六七年一月二十七[illegible]作時，突然起火遇難。

失火原因究竟如何，並沒有肯定判斷。可能是太空船電氣系統中爆出來的火花或者發生故障時引起的。那時，太空船是停正甘迺迪角發射台上的。幾秒鐘內，太空船內部幾乎全被高熱和高壓力所毀。

火燄迅速蔓延原因之一是由於太空船中採用的壓力大於普通氣壓的純粹氧氣，因此它使其它慢燃材料也變成易燃的東西了。幾秒鐘內溫度升高好幾百度，使船內壓力增加，使到四壁全告炸裂。壓力的增加，使太空人無法打開艙門。

在「太陽神七號」飛行中，太空船停在地上時，船中空氣要用六成氧和四成氮。這種混合氣體宜於「生活」，而不如純氧那樣易於燃燒。但是，太空人穿着太空衣，仍舊通過太空衣吸取純氧，和船中空氣隔絕。太空衣內的壓力比船中壓力畧高，使船內混合氣體不致漏入衣內去。但是，萬一太空衣呼吸系統發生故障，船內氣體可作「備用」。

發射前不久，發射塔接通太空船的臍帶拉開之後，太空人打開一個活塞，使船內氣體慢慢洩出，自船中環境控制系統中送來的純氧逐漸取代之。

發射後八小時，太空人把活塞閉上，在發射後四天到六天中，船內空氣有百分之九十五是氧。由於太空中的真空狀況，船內壓力較低時也可以保有氧氣，同時起火危險也較地上少。

太空船內許多用品，特別是用尼龍製的東西，一律改用一種名叫「貝他布」的玻璃纖維料，是當初「太陽神」太空船初設計製造時還沒有問世的材料。在純氧之中，「貝他布」也不會起火，到攝氏六百五十度時，它仍可應用。

另一種代用材料是「滌綸」，只要火種移去後立刻熄滅了火燄。美國太空工作初步進行期中製成這種「滌綸」，用以保護重返大氣層的太空船表面，使它不受磨擦發熱之損害。

太空衣中有幾層是用「滌綸」和「貝他布」料做的，「貝他布」用來製太空人的內衣以及太空人在飛行中除去太空衣後穿的「常服」。

太空船中電綫以及冷卻系統的管子接頭，還有傳送瓦斯及液體的系統中所有接頭的絕緣保護，都有了改進。可能情形下，凡是非金屬材料，都改用金屬或「滌綸」及「貝他布」料。

新的太空船門由一個太空人迅速打開，稍加訓練後，開船的速度比解開坐椅上的綁帶或者拉開臍帶還要快。門是向外開的，不受艙內壓力的影響。

星牌九三零零型兩用機
播盒式磁帶及收音

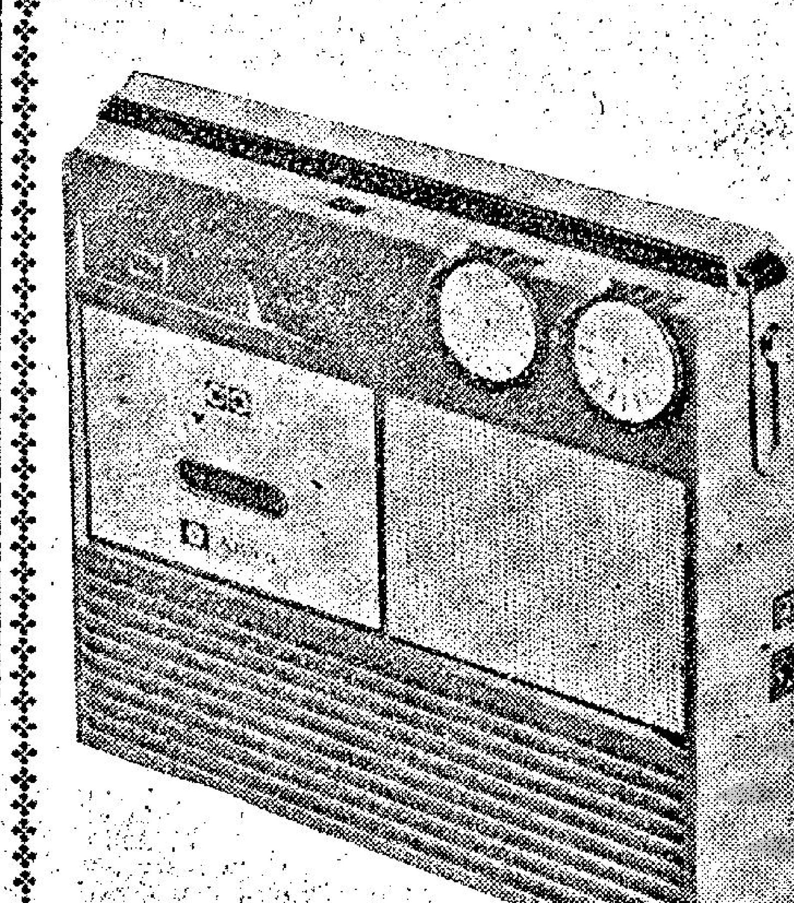

星牌「九三零零型」磁帶盒式兩用播唱音機，可以收聽及唱盒帶，用三吋半揚聲器，全機重僅三磅，聲頻輸出六百微瓦，用四個乾電池作原動力，亦可以用室內的交流電。收音機可以接收調幅中波廣播，全部用半導體的，一共有五枚。該機高七吋半，濶九吋，厚二吋四分一，嬌小玲瓏，頗合旅行攜帶。

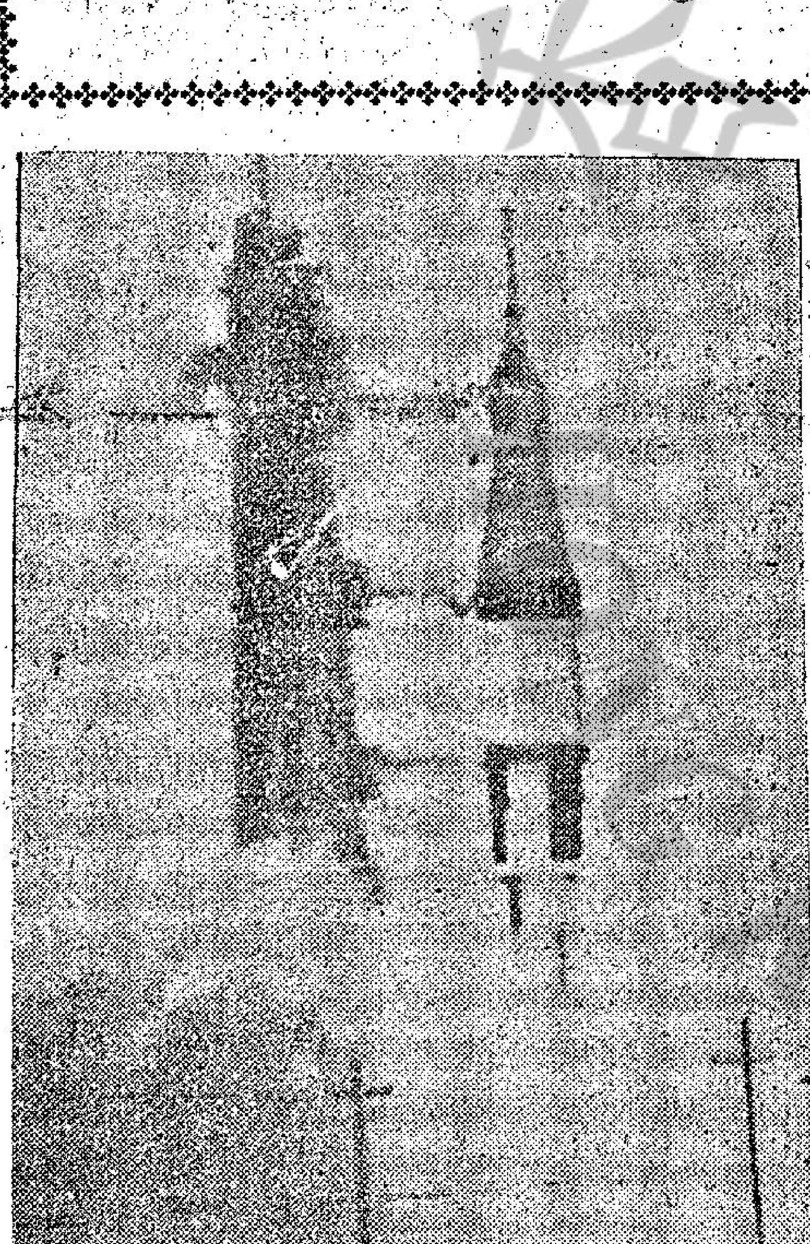

圖是：太陽神七號太空船的火箭升空時奇景

太陽神在飛行時
測試登月太空船

今年十月十一日，美國新的「太陽神」登月太空船要作首次太空試飛，載幾位太空人進入地球軌跡裏，預期全程要經十一天之久。這次試飛定名為「太陽神七號」飛行。這次試飛的主要目的，是要確定這艘新「太陽神」太空船足可載運三個太空人，。它在空中停留的時間，可能超過往返月球所需的時間。

最近幾個月來，各種在地面上進行的廣泛試驗中，有一項是把太空人或技術人員禁閉在模型的太空環境之下，經過長達八天的時間。「太陽神七號」飛行將預定從發射之後不久的時候開始，一直到重返地球大氣層都在地球軌跡裏，同時要演習第一次人力操縱登月飛行時所必須遵行的各種動作。此外還要試驗新太空船是否適宜於太空人乘坐操縱，以及和地面的供應聯絡，諸如電訊交通，測追蹤站等等，是否配合。

「太陽神七號」飛行是美國首次把裝載三個太空人的一般太空船發射到太空去。這是具有一百六十萬磅衝力的「土星一B型」火箭首次把太空人帶到太空裡。三個太空人中負責指揮的是美國五十五個正在受訓太空人之中資歷最老的史勒拉，他會成為第一個三度飛入太空的太空人。在預定的「太陽神七號」飛行裡，和史勒拉偕行的太空人，一個艾思爾，另一個沛肯漢。這兩個人雖然已經受了五年的太空人訓練，還次試飛卻是他們的處女飛行。

這次試飛雖然和明年的登月飛行，性質上大致相同，事實上有很多不同之處。最重要的一點是「太陽神七號」在試飛時，並不携帶形狀像一個四隻脚蜘蛛的「登月部」，這是預期載運兩個太空人在月球降落的交通工具，因為「土星一B型」火箭只要一百六十萬磅衝力。專為登月飛行設計的「土星五型」火箭，能產生七百五十萬磅衝力，這種火箭已經在幾次不載人飛行測試時候，飛經太空，但是要等到「太陽神九號」飛行在一九六九年初完成之後，才能用來發射載人太空船。

「太陽神七號」預定在發射那天上午，從第三十四號複合台發射。「土星一B型」火箭在發動以後兩分半鐘，就會把「太陽神七號」推送到大西洋上面的高空。火箭的第一節在二點七秒之後，就燒完了所帶的燃料從火箭脫落，接着第二節（叫作「四B」）會自動發動，繼續推進七分鐘，把太空船送入地球的軌跡裡。S—四B用的是超冷燃料（華氏零下二百九十七度的液體氧氣，和華氏零下四百二十三度的氫氣），力能產生二十萬磅的衝力，這是載人飛行的火箭首次用這一類的燃料。這一節火箭一如在登月飛行時一樣，不會從火箭上脫落，因為在登月時候，這節火箭包含火箭的第三節，會第二次發動，把太空船從地球軌跡送到飛向月球的彈道上去。在試飛時，S—四B並不兼火箭第三節的任務。

在這次試飛裡，三個太空人都住在一個圓椎形的「指揮部」裡，這個圓椎底部直徑是十二呎，頂端差不多是尖的。裡面住人的地方面積是二百一十方呎，和一個小型貨車裝貨的部份差不多大小，比裝載兩個太空人的「雙子星座」太空船裡的住人艙位，大兩倍半。在發射時候和其他具有危險性的飛行航程裡，三個太空人都穿了保護週密的太空裝，併排躺在襯墊妥當的臥榻上，面對太空船的操縱板。等到太空船安全地進入失重境界時，太空人就把這個臥榻摺起來。同時也只有在睡覺時候，只有一個太空人經常穿着太空裝，其他兩個人就要換上「在太空穿着」的衣服，以便自由走動，和在艙裡工作。三個太空人必須輪班工作，因而任何時候必定有一個人醒着，以便應付任何緊急狀態，諸如太空船忽[illegible]之類。

和指揮部聯接的「服務部」，是一個廿八噸重，廿二呎長，直徑十三呎的圓筒，裡面裝着改變軌跡的主要引擎，以及一切供應品和各種器材。在快飛完軌跡飛行的第二週時，太空人就把「指揮部」和「服務部」，S—四B分離，改用「服務部」的主要引擎作推進力。接着他們把「指揮部」和「服務部」掉了頭，使到「指揮部」的尖端對着S—四B火箭，到了第二天，「指揮部」—「服務部」和火箭兩面相對地前後飛行。定是各自蕩開，於是太空人必須把這兩部，再向火箭移近，又形成一種「會合」的飛行隊型。這種操演目的在試驗太空人是否能把太空船操縱自如，以便在登月飛行時，能把「登月部」從停泊的保護棚裡放出來，和指揮部及服務部聯接，然後由S—四B火箭，把聯接的三部，從地球軌跡發射到登月的彈道上去。

這次試飛由於所帶食糧和其他供應品數量的限制，全程不會超過十一天，最遠在環繞地球軌跡一百六十五圈之後，就要回降地球。

將來美國第一次月球登陸飛行，來回預算需要八天，但在月球上和途中的耽擱，可能和「太陽神七號」飛行一樣，要延長到十一天。「太陽神」七號飛行是世界上第二十六次的載人太空飛行，也是美國的第十七次載人飛行。同時三位太空人就成為世界上第三十九、四十、和四十一位昇入太空的人。這次飛行如果成功，美國的太空載人飛行按「人時」計算，就要超出兩千小時，而載人太空船繞行軌跡的次數將逾八百圈。

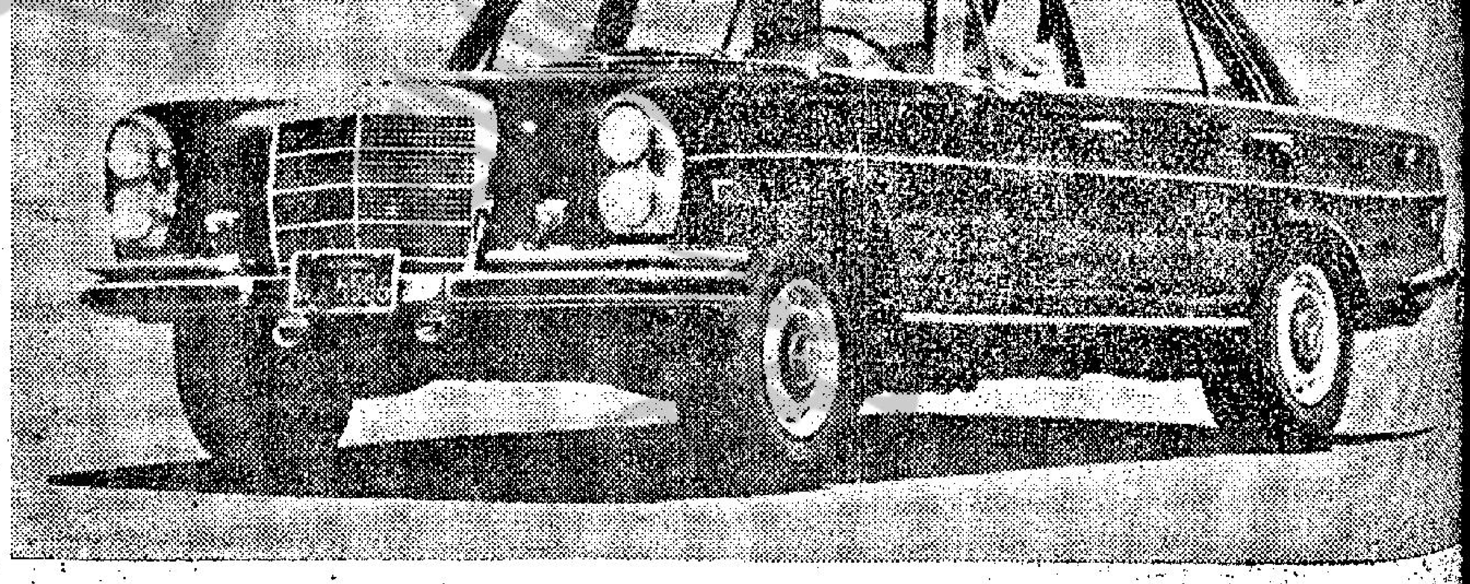

採用新型"V8"引擎的平治牌汽車

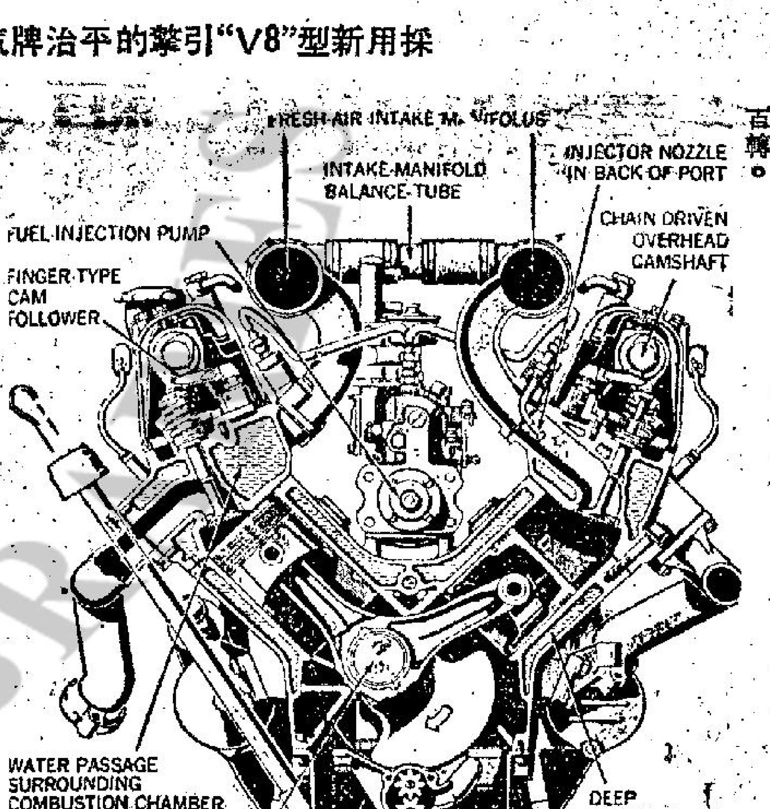

左圖是平治牌汽車的新型「V8」引擎，用鋁和鋼合成的，上部的汽缸用鋁質，其他部由鑄鋼，因此可減少引擎的重量及容易散熱，同時機油和水冷系統皆經過改良。這種「V8」型引擎，每分鐘的最高轉數為五千五百轉。

第一七五期 逢星期一刊出

昆蟲雷達
飛蛾觸角

美國光學會出版的「實用光學」雜誌，最近有一篇文章詳述兩種夜間飛翔蛾類的觸鬚上所長的排刺，和電機工程裏所用的介質電波管檢波器，性質和功用完全相同，這是科學家首次發現有一些昆蟲，能用類似德國雷達專家在第二次大戰期間，探測盟軍雷達發射器的方法，來探測電磁輻射綫。

這篇論文的作者是喬治亞州梯夫頓地方美國農業部昆蟲研究組的菲立普．戈拉漢博士。他解釋這些蛾類觸鬚上的排刺，不僅形狀和人造電波管檢波器相似，而且它本身所具有的電力和熱力特質，和人造檢波器所用原料的特質，也是相同的。

人造的電波管檢波器是用各種不同物理性質的原料作成的，設計的因電磁輻射綫的不同而異。這種檢波器是用不同的原料來作小管，管的直徑大小，或是管壁的厚薄，的不同，就能測察不同電磁輻射綫。大部份的電波管檢波器以往都是用金屬製造，但從一九三〇年代起，科學家開始發展用半導體物質製造檢波器，這種物質就是所謂「介質」。到了第二次世界大戰期間，這項發展工作已經相當成功，因此德國人能廣泛用它作為雷達天綫，和搜索盟軍雷達發射器的天綫。這種人造電波管檢波器，體積比蛾類的排刺大許多，它所用的波長是在電磁光譜上看不出來的。上面所說兩種飛蛾之中，有一種的觸鬚排刺，每一根只有一萬分之二十六吋長，直徑只有十萬分之二十六吋，這是唯一肉眼看得見的天然電波管檢波器。

戈拉漢博士搜集了一些實證，證明蛾類觸鬚的排刺有兩種方法，可以當作電波管檢波器用。他首先仔細確定蛾類的排刺和人造電波管檢波器，在結構上是類似的，相似之點不祇是外型，而且組成排刺的匯質和體外骨骼在性質上，也和人造檢波器所用原料的性質相同，這些天然物質和人造檢波器所用的原料同樣具有熱學、光學、和電學上的特質。他證明這種排刺所具各種物理學方面性質，以及它實際大小和形狀的各項數字，完全可以引用到人造檢波器所依據的各種方程式裡。用這些方程式作根據，就可以測出蛾類對于那一種輻射綫最敏感。第二種證明蛾類排刺確實等于一座電波管檢波器的方法，就是設法證明蛾類對于預先測出的輻射綫，確是十分敏感。從他所作的試驗可以看出排刺受到某一種光綫輻射的時候，觸鬚上的神經就會產生一種震動，同時在神經受了輻射綫震波時候，其他可能刺激神經的因素，諸如香味等等，對于神經就完全失去作用。戈拉漢博士指出這項試驗也可以用來解釋一種一般人都注意到的蛾類行動上詭異的特點：當蛾類在一間暗室裡翱翔的時候，如果驟然開亮了暗室的電燈，牠們就立刻停止飛行，靜伏不動。戈拉漢博士進一步解釋蛾類觸鬚的排刺，是一種保護牠們本身安全的無上工具，因為它只許蛾類在黑暗裡行動自如，所以不容易受到敵人的侵襲。

穿了全套太空裝備的美國「太陽神七號」太空船飛行員，正進行種種升空前的試驗。

EMUD TV
ENGELS
西德 天使牌 天線
靈敏度高。效力特強
七節至廿六節 均備
西德名廠 恩物牌 電視機
玲瓏。光亮。穩定
總經銷：騰達貿易公司
九龍 漢口道永安大廈106室 電話：K-665657

皇冠牌
CROWN
MODEL STP-505
二波段三速度十二原子粒
立体声手提收音唱片机
總代理：益美潔具有限公司
九龍油蔴地南京街二十二至二十八号二樓 電話：887171
各大電器行均售

如刊登本報廣告者請撥電話七三〇七〇八

有趣掌故・不可不知

現代世運會的開始

·漢松·

現代奧林匹克運動會發起人

在一八九六年四月六日早晨，希臘國王喬治一世挺立在雅典新建築的大運動場的御看台，主持首屆現代奧林匹克運動會開幕禮，圍繞着他的有一羣大臣和各國使節，情況嚴肅，那個由羅馬帝王所禁止舉行的古代奧林匹克運動會，經過十四個世紀的停頓之後，由一個法國人再次將它恢復。

彼利底高巴丁男爵於一八六一年一月一日在巴黎出世，他的家族向以產生將才見稱，所以高巴丁男爵也曾入軍校受訓，後以愛好研究政治科學，就離開軍校改入一間大學，隨又傾向於教育，畢業後他到歐洲大陸、英國和美國各地的學校考察，他覺得教育跟體育可能聯合使到國際間的諒解，他回國後想到恢復古代奧林匹克運動會，認爲能夠做基本上的得助，他就努力進行宣傳，得到各方面人士的協助，特別是在阿歷山大城的富商喬治雅維洛夫捐助希幣一百萬元來建築運動場，更得到希臘國王喬治一世撥出地方，原想在古代奧林匹克運動會舉行的地點奧林匹亞城來建築的，後經考慮，雅典城更爲適合，無論如何，它也是在希臘的國境內，更是現今希臘的國都呢。

在一八九六年所舉行的奧林匹克運動會，參加者祇有英國、法國、德國、丹麥、匈牙利、瑞士、美國和希臘。美國更不是由國家派出代表選手，而是由波士頓城的體育會派會員參加，得前任威薩諸塞州長阿美士向各界捐款，始得成行，結果美國在十二項田徑運動比賽中，獲得九項冠軍，有一個美國運動員，更是自費參加，他是哈佛大學的學生詹姆士康諾利（後來是一個著名作家），他向就讀的大學請假去參加，不獲准，他就悻然退學，在許多年後，他應哈佛大學的邀請回去講學，但所講的不是運動而是文學。

在現代奧林匹克運動會開幕的第一日下午三時，康諾利在五萬多個觀衆之前，奪得三級跳遠錦標，成績是四十五尺，場中奏起美國的國歌，同時懸升起美國的國旗，他是現代奧林匹克運動會的第一個勝利者，其他十一種田徑比賽，美國人再得八種冠軍，英國人得兩種冠軍，希臘人得一種冠軍，那是馬拉松賽跑，在這一次的比賽中，所跑的路綫是四十公哩，差不多全照在古時代的希臘勇士佩亞臺佩得斯所跑的同個路綫，傳帶希臘軍隊在馬拉松戰後得勝的消息，回報在雅典的父老。參加比賽者有二十五人。結果由希臘的牧羊人留義士獲得首名，成績是二小時五十五分二十秒，留義士沒有練習過跑步，他是自己臨時參加的，竟爆出大冷門。當他跑入運動場時有兩個希臘王子特從御看台走落場中，陪同他走到終點那個顯遜的英雄，得到他的國人賞揚，爲他們爭取的最大的光榮，有一個理髮師願終身爲他義務修髮，有一個裁衣匠願爲他今後縫衣不收工資，有一個餐館的老闆更聲明他將免費招待留義士，無論他在那個時期進他的餐館吃任何的東西。

在運動會閉幕的那一天，希臘國王設早餐款待所有參加比賽的運動員和工作人員，合共一百六十人，大家舉杯相慶大會成功，隨由現代奧林匹克運動會發起人高巴丁男爵演講，他希望下屆的奧林匹克運動會將會有更多國家和更多人參加。各國的運動員在大會閉幕後就分別返回他們的國家，那個熱心支持奧林匹克運動會的希臘國王喬治一世繼續他的王業，他在一九一三年率領希臘人戰勝土耳其人之後，在薩洛尼加城遇刺斃命，現今世人仍多懷憶起高巴丁發起現代奧林匹克運動會的功績，但可有人想到那個運動會得大力支持那個運動會得實現的希臘國王嗎？

現代奧林匹克運動會的會旗，五個有五種顏色的圓環相連結着，象徵世界五大洲的民衆，和平團結，極有意義，同時大會的口號是「更快，更高，更強健。」

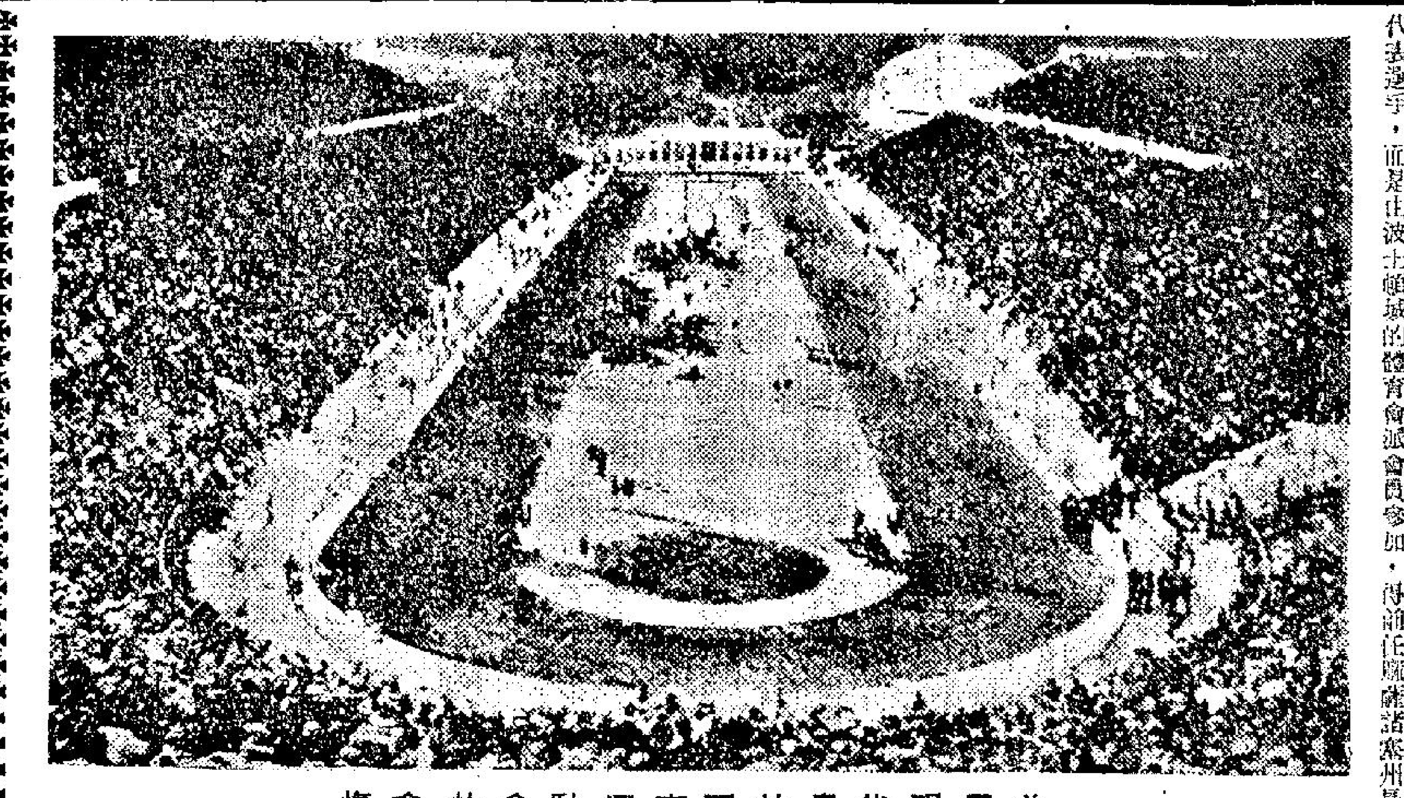
首屆現代奧林匹克運動會的會場

奇情小說

嬉皮士的謀殺案（二）

——他因爲一個心愛的女兒被殺，因而展開了一連串的奇異謀殺………

·上官寶倫·

那個人問珍娜道：「是不是發生了甚麼事情？」

珍娜聳聳肩膀，這個人便在她的旁邊坐了下來，而且在坐下來之前，還特別問珍娜道：「喂，我可以在你的旁邊坐下來嗎？」

對於這一點，珍娜倒是一點反應也沒有，她祇是輕輕的聳聳雙肩。

說起來，你也許會不相信，這些古怪的年輕人，他們對於世事的看法，便是這麼簡單，有時，他們簡直是胡鬧到了極點，就以珍娜來說吧，過去她便曾經試過侍奉一個男子，你道她爲甚麼要這麼做？主要的原因是希望能夠從這個男子的身上，弄下一點錢來，然後，才能夠利用這筆錢，去看她的愛人古姆士。

然而，她的夢想，卻往往不能與她的理想相符。

現在，當她仔細觀看眼前的這個男子時，她卻又感到眼前的這個男子，倒是相當不錯的。

到了這裡，那個男子說：「喂，你有沒有感覺到，今天晚上的氣候，倒是相當不錯呢？」

珍娜點點頭。

另外一個年紀比較大的人則對她說：「嗯，如果我的觀察不錯的話，你好像是吃過了藥呢。」

珍娜抬起頭來看這個人，祇見這個人的臉上，是帶着奇異的笑容，那種笑是非常的特別。

後來，珍娜便也笑着說：「剛才我與一個男子在一起，他曾給了我一些藥吃——」

本來，她是想將這個男子的名字說出來的，但是，她並沒有說出來，不過，這個男子，在她的印象裡面，倒是一個相當不錯的人。

……日說話的態度，便是如此，她從來不喜歡把話完全說盡。

然而，他卻是對於這一切，看得非常清楚。

後來，珍娜說：「噢，現在天氣轉涼，我的身上感到有一點冷呢。」

他把自己的衣服，脫了下來，遮到她的身上去，接着他說：「我曾經遇到一個非常熱情的女子，由於她是太熱情了，信不信由你，眞是差一點連我的命都要了。」

珍娜聽了，發出格格的笑聲。

另外一個人說：「如果你是有這樣感覺的話，我倒是可以用汽車把你們載到好萊塢的音樂廳去。」

後來，他站了起來，準備往前走，然而，珍娜這個古怪的少女，她卻是站在原來的地方，動也不動。

他再向前進一步，他再向她招手，到了這個時候，珍娜這才站了起來，朝他那邊跑去。

誰料就當她跑過去的時候，他拿出刀子殺了她。

宣傳

·王凝·

儘管你自鳴清高，認爲「有麝自然香，哪在東風揚」，但你不能不承認「宣傳」在這個商業社會的「貢獻」。由商品以至個人名位，如果你要成功，就少不了它。

以甲乙丙丁四種牌子洗衣粉爲例，如果四種牌子的洗衣粉之中，三個牌子拼命宣傳，那不宣傳的牌子雖然它的洗衣粉比其它三種好，結果這種牌子的洗衣粉，一定吃虧。在買家的心理，覺得這種牌子的洗衣粉，連宣傳的費用也付不起，信用當然大有問題。而最大的原因，沒有宣傳做媒介，顧客就沒有機會對你產生印象。

又如甲乙丙三種牌子洗衣粉，同樣做了宣傳功夫，多少也會有比較。假如乙種牌子的洗衣粉，宣傳比較多，已經固定的用家不在內，新顧客在他們選擇的煞那，乙種牌子的洗衣粉很自然的會在腦海中成爲「優先」考慮。

有些宣傳，給你一個印象是荒謬、誇大，從而對這種商品有反感。可是，連續不斷的宣傳，又會改變你的觀感。納粹的宣傳部長戈培爾一句名言：「把謊話說上一千次，人家就會相信。」就是這個道理。

不過，這祇是對商品用得着吧了。如果用在人的身上，就得恰如其份。好像，一個向觀衆講話別字連篇的小姐，要宣傳成爲「才女」；一個引由最普通諺語也搭錯的先生，也宣傳成爲「才子」，就是戈培爾翻生，把它說上一萬次，也難免發生相反效果。

美人自己謀殺自己

文明國家的反常現象

·小兵·

據統計家說，美國在明年將有二萬二千人，自己結束本身的生命，自殺成爲美國人的死亡原因，名列第十項，是嚴重社會問題。

每天有六十個美國人自己謀殺自己，一部份計劃弄死自己的方法甚奇特，其他則頗似謀殺，多數用手槍，子彈貫穿心臟及頭部，一部份喝毒藥，或服用過量的安眠藥，少數懸樑自盡，一部份跳海或由高處躍下，也有用煤氣自殺，其他用更爲罕聞的方法自殺。自殺問題既然如此嚴重，人類迄至最近，才用科學方法去研究自殺的成因。

一九二〇年自殺在美國僅名列死亡原因的第廿二位，現在躍升至第十位，可見情勢之緊急。而自殺又是少年死亡原因的第三位，僅名列意外及癌症之後，在十五至十九歲的青年內，自殺數字幾達十年前的一倍，這一代的少年看來活潑，顯然並不如社會學家及自稱爲兒童研究專家所說是樂觀派，自殺在美國大專學院內風氣盛，大學列爲死亡原因的第二位，校舍內自殺的數字增加，較居民區更快，學生自殺較一般平民多百分之五十。

今年將有一千名學生自殺，九千人企圖自尋短見，幾乎每一個美國人都知道有自殺的企圖，雖然估計在明年的二萬二千名美國人要自殺，但是權威當局估計實際數字可能超過四萬四千，那麼死亡數字將可達每天一百廿人了，這是一個受社會忽視的社會大問題，朋友、親戚及同情的家庭醫生，認爲半數以上的自殺，係天然或意外死因。

有許多案件，企圖把自殺隱瞞，認爲出的訃聞是假造的，但社會的流言，總是把自殺眞相傳播出去，自私或恐怕應酬，是人們要自殺實情隱瞞的原因，尤其是有聲名的，企圖自殺一般都秘而不宣，如果一個曾自殺的企圖隔住，有時可產生治療用途，也可以調整一下生活的人，知道自己的事並無公開，他是可以調整一下生活，從此做一個新人。

美國人每一百人即有兩人，在一生中曾企圖自殺，這是頗保守的數字了，若干此問題的專家說，五百萬人至少有過一次自殺的企圖。一本權威的什誌最近說，美國人的自殺數字爲每十萬名人口有十一人，此數字少過其他國家，匈牙利每十萬人廿六點八人，西德爲十八點五人，丹麥十九點一人，瑞典十八點五人，瑞士十六點八人，日本十六點一人，法國十五點五人。

雖然缺乏正統確計數字，共黨國家的自殺數字亦頗高，英國的自殺數字畧超過美國，義大利的自殺數字比美國少，約每十萬人佔五點三人，這比美國爲少的愛爾蘭，祇二點五人，埃及零點一人。若干國家的統計數字是有疑問的，因爲某些國家受宗教所限，不公開數字。

最奇怪的是農村地區的自殺數，超過都市的數字，祇西海岸的城市區則例外，因爲當地人口密度甚高，在加州女人自殺多寡的數字，遠超過男人。甚至地理上的形式，也構成自殺多寡的數字，美國以內華達州最高，每十萬人佔廿三人。許多女人以生活作賭博，她們賭敗失望自殺，繁盛的西部沿岸，有最高的自殺州，每十萬人有十七人自殺，加州是氣候良好，嬉皮士集結的加州，有人不欲活下去，加州素以繁榮及富庶爲著稱的城市，想不到也有許多自尋短見。

加州的嬉皮士抽印度大麻葉，又吞服迷幻藥，當他們受了藥物發作時的刺激，就會動手結束自己的生命了。究竟有多少人受心理擴張的藥物影響而去自殺，無人知悉，不過的確有吃了LSD，卻從窗口躍下自盡，這些死亡祇能列爲意外了。同時，西海岸的地區自殺人數多，可歸咎於該地區對人的吸引，這些地方是退休者的天堂，自殺數字以年邁的人佔多，尤其是男人，有若干人到了晚年，在錯誤中醒覺，突然去自殺，健康不佳，也是造成自殺的原因之一，當然也有些人認爲自己活夠了，願意了此殘生。

美國的兩個最貧窮的州份——密西西比州與南卡羅萊納州，自殺數字較其他各地爲低，那些摘棉花工人及農人，生活要求不高，他們很滿足了，他們受教育不多，但對於生命的重視，頗有認識。

性別、年齡、職業、教育及婚姻狀況，都與自殺有關係，在美國與西方國家，男人遠比女人要更多的女人要去自尋短見，她們幾乎較男人自殺成功超出四倍，卅五歲以下自殺成功的不多，五十歲以上自殺的人多能達到把殺自己之目的。

受教育越高自殺數字越高，許多作家、藝術家及專業人士與商界執事人，最易自殺，奇怪的是幹着阻止人自殺的醫生及精神學家，也有相當的自殺數字，寡佬及單身女人較已婚男女，更多自殺，也許是孤獨與寂寞促成他（她）們不願意活下去，離婚的男人口頭雖然表示輕鬆，事實上頗可能自殺。

自殺也有季候性的，在歐洲與美國，十二月的自殺數字最少，一般人在十二月的節日來臨，表現得頗爲友好，春天的人自殺最多，在萬物生長之際，有些不欣賞，寧願離開此世界。

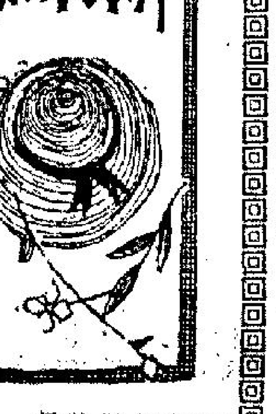

萬花筒

飲食嗜好差別大 生吞金魚奇又奇

·嬰紫·

把酸菜、熱狗、牛奶、龍蝦肉、捲心菜連同雪糕一併吞進肚子，你也許以自己的胃袋會難以消受。其實，你的胃袋機能正常的話，即使吃進昆蟲、鯨脂、獅草和貓肉，也能夠加以消化，沒有不良後果的。

在本世紀卅年代，美國大專學生間曾流行一種玩意，喜歡生吞金魚，美國醫生們對大專學生的這種奇怪時尚不禁皺起眉頭，所有生吞金魚的人，肚子卻似乎未曾出過事。本文附圖顯示：一個不知姓名的美國女大學生，左手從玻璃魚缸裡提着一條金魚後，正在欣然色喜地望着手裡的魚兒，準備來個生吞落肚。

地理環境和文化背景不同，使人在吃的嗜好上發生差別，因此，有些人愛吃辣椒，有些人則愛吃大蒜，有些人愛吃「龍虎鬥」（蛇肉和貓肉），有些人則愛吃蛋蝸、蝸牛、白蟻、蝙蝠、蛛蛛或其他使你見了便會汗毛直豎退避三舍的東西。

說到飲食，是可以寫成大部頭的食經的，本簡自然沒有詳談的篇幅，祇能夠觸及幾點應該知道的常識。

㈠爲免在激烈運動時精疲力竭，最需攝取的東西，是蛋白質？碳水化合物？還是脂肪？

答：是碳水化合物。從事勞動肌肉的工作，人體耗用碳水化合物的份量較少，工作效率卻高。旣吃碳水化合物又吃脂肪的話，如果這種混合食品的成份以碳水化合物爲主的話，則也能收到美好效果。因爲人體要是依賴蛋白質來取得人體所需的燃料，則確實收效較少，必須藉腎臟排出氮素，方才能夠從蛋白質製出碳水化合物的。

㈡除維他命不足的病例外，在下述三種維他命中，平常如果服用過多的話，則對人體可能有害，這種維他命的名字，是B2？B1？還是A呢？

答：維他命A。人的肝臟裡面儲有超出人體所需的維他命A。服用維他命A過多的話，可能引起不良後果，甚至會使人骨呈現畸形，特別是幼童們。人體儲藏的維他命B1和B2並不過量，這兩種維他命在體內如果超過身體的需要量時，多餘的會被腎臟排出。通常說來，除少數特例之外，營養平衡的餐食，會使人取得所需的各種維他命。

俄宮艷史

·火麒麟·

十四、大胆表現

她們把伊凡藥昏後，兩個人立即將這個粗野的馬車伕拖到了車廂裏面去。

當他們把伊凡安置在馬車裡面後，這位年輕的郡主，便與她的僕人，駕車走到那間酒吧去，在那裡，她對那些男子說：「喂！你不是想我來嗎，好了，現在我來了。」說着，把她手裏面的白蘭地酒，舉了起來說：「你們知道嗎，我的酒是非常的名貴，遠比你們的要好得多，來，你們到底那一個來與我喝？」

誰料就在這個時候，裡面的人，對於郡主的大膽作風，反而是有點不安了，結果，他們每一個人都把視線集中到那個摔角手身上去。

於是，郡主對這個摔角手說：「朋友，你知道嗎，當我第一眼看到你的時候，我便對你有了極大的好感，我現在到這裡，也便是爲了你，至於伊凡，他實在是太蠢了，來，我們千萬不要錯過了這個大好的機會。」

當她說到這裡時，那個高大的摔角手，立即站了起來，一步步朝着郡主的身邊走去。

郡主說：「我的好兄弟，我是知道你的，經歷過了人生中許多寶貴的東西。」

經她這麼一說，那個摔角手，自然是有一點醉醺醺的了，同時，更不知應怎樣說話。

後來，郡主又問她道：「剛才據伊凡說，你們是把我看成爲一個惡魔，現在你仔細看看，我到底是不是一個惡魔？還是我是一個美女？」

經過她這麼一說，房子裡面，當時的每一個人，都站了起來，朝着她的身邊走去。

到了這裡，這位郡主的心情，也是非常的激動，她的面色，開始變得通紅，她的呼吸也是開始顯得非常的急促，她的胸部，在這一剎那間，更是起伏不已。

此外，因爲剛才她來的時候，曾經喝了許多白蘭地酒，因此，她全身的血也是在奔騰。

「你們知道我爲甚麼到這裡來嗎？」郡主說，「因爲是你們叫我到這裡來啊，現在，我相信我們彼此之間對於我們的一切，是應該有了解的。」

後來，郡主又像是挑戰似的說：「你們爲甚麼還是站在那裡不動呢，你們應該把你們的外衣脫了下來，朝我這邊走來，讓我們成爲好的朋友啊。」

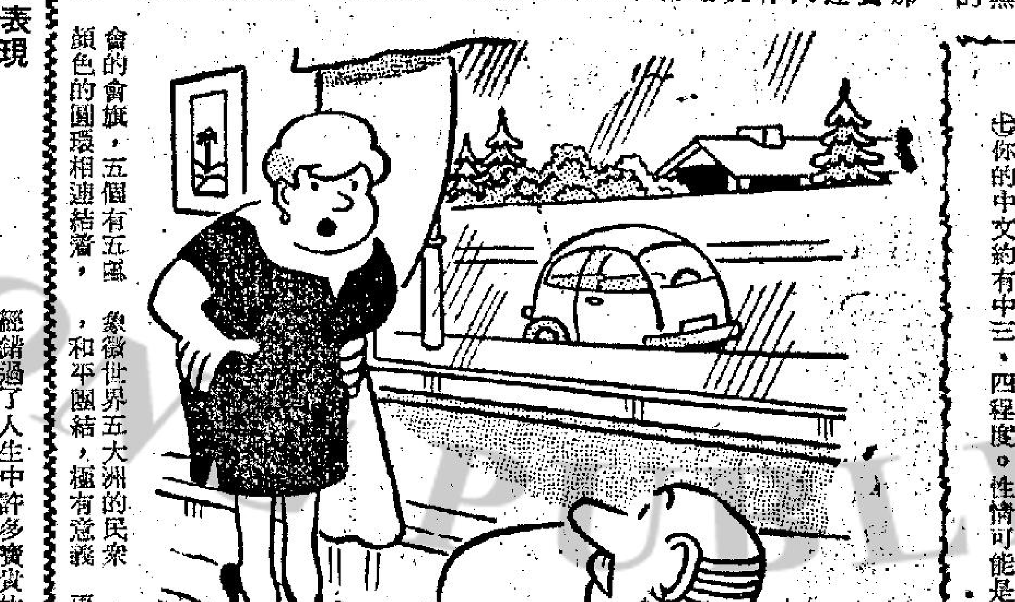

「你一天到晚坐小車，到頭來又省下了多少錢？」

生暗瘡是不是病態

金夫人：

恕我不懂說客氣話了，弟是「生活顧問」的忠實讀者，以前在這欄中，曾看到很多人問及夫人關於暗瘡的問題，但是夫人多只提及預防的方法，對於治理方面沒有詳細講到。弟在兩年前發覺面上有暗瘡的出現，但沒有理會，到了現在，滿面皆是，而且更不斷地生出，因而使我漸漸產生了自卑感，與人家談話時，不敢正視人家，這雖是件不禮貌的事，但也無法了，自己連鏡子也怕照，怕看自己那張紅斑斑的面孔。在數月前開始，我一連用了幾種不同的暗瘡藥，及不停的洗面和飲水，但毫無好結果。現在有些問題請教夫人，希望能早日解答：

一、我見有數位同學也很多暗瘡，但他們都生在背後或胸前，爲甚麼我的卻生在面上？

二、生暗瘡是否一種病態，爲甚麼我卻這樣多呢？

三、以前聽人說過打針可以根治暗瘡，可有此事？費用若干？

四、暗瘡之疤痕是否不能消退？有一位醫生說慢慢會消失的，可有此事？慢到甚麼程度呢？

五、面油太多是何原因？怎樣治理？

六、請問十六歲半，五呎七吋高，一百一十四磅是否太瘦？

七、請猜弟之程度及性格？

祝安好！

弟B C敬上
十月一日

答B C君：

首先，我想對你解釋一下「生活顧問」一欄的立場，我想這對其他的讀者也有了解之必要的。那就是本欄只對讀者們所提出的問題，站在客觀的立場上去代爲分析，及在原則上提供意見或就所知解答。而不能介紹任何人物、商品或醫藥的。尤其是醫藥，那是人命關天。可大可小的問題，我們與讀者根本素未謀面，全不了解，怎能貿貿然出此？同時，醫藥也非絕對的，有些人可能適合，但另外一些人可能有反效果，那豈不誤事？這點要請你及一般讀者諒解的。至於你的問題：

㈠至㈣——長在面上的暗瘡，的確是使一般青年男女煩惱的。由於各人的體質不同，所以有些很少，有些會生在胸背之上而少見於面上，最討厭的當然是長在面上了，像你這樣滿面都是那麼緊要，實不宜自己胡亂購用藥物，最好是去找個正式的醫生給你打針和配藥治理，暗瘡消退後，是有痕跡的，快則一頭半月，遲則幾個月便會消退的了。

㈤面油太多是皮下脂肪分泌過盛，只好勤洗抹面。

㈥五呎七吋高，至少要有一百二十至三十磅才相配。

㈦你的中文約有中三、四程度。性情可能是內向、敏感的。

·金夫人謹覆·

奇華餅家著名結婚禮餅
譽滿港九 逢人話好
曾經試過 讚不停口
總行：上海街四百八十號 電話：八五…八八四
分行：上海街三百二十號 電話：八五一四三三 八四四九〇一
分行：深水埗北河街一百八十九號 電話：八六四五八二
分行青山道昌華街卅三至卅五號（近蘇屋村）

安德烈博士主理
香港商科語言書院招生
立案・九龍旺角彌敦道607號新興大廈三樓（大人公司對面）・被稱爲規模最大及師資最好學府・電話：858440
英婦會話・德文・法文・日文・國語・西班牙文
以上各科均由各該國名教授授課、修畢各科頒發畢業證書。另備考LCC及PITMAN・AIA・GCE・BSC文憑試
簿記 會計 速記
打字全科 英語拼音 珠算全科 TOEFL班 英文文法及寫作、國文、簡文
全部新機、四十元學到畢業 二月速成章氏及國際商標。學費廿元包教曉、一月速成
香港稅例 成本會計 商業信札 數理化班 英文速記
出入口文員班 廣告畫裝飾班 模型雕塑班 國畫班 各業會計
人人可讀
招生
分類廣告

安德烈博士主理香港商科語言書院
廣告畫裝飾班 模型雕塑班
名家授課 六月畢業 保薦就業
旺角彌敦道607號新興大廈三樓 電話：K-858440

哥林比亞無綫電學校實物函授面授 招生
科目：㈢ 無綫電及電視工程全科、日夜新班）有聲無綫電工程實物函授科（無時間限制）
本校特增有聲無綫電實物函授科協助各界人士利用空餘時間迅速學到專門技術並發畢業文憑協助出國謀生每月學費15元學生直接携帶學校發給之實習器材回家實習選時回校上課。
校址：九龍深水埗保安道22—26號近青山道仙樂戲院。索取章程請撥電話789115或864981
（本校歷史悠久・西醫校舍・設備規模最大・歡迎各界到校參觀）

英婦 招初、中、高班
文案・香港商科語言書院・安德烈博士主理 旺角彌敦道607號新興大廈三樓 電858440（大人對面）

全日本空手道剛柔會
招十月十一月男・女兒童新班
由全日本空手道冠軍五段高橋成 三段永田晃 指導
香港銅鑼灣怡和街2——6號十四樓 電話：760456
九龍彌敦道225號四樓 電話：660864

商行後生
裁床主管
聘請 高薪聘請
廉租診所
招租

增妳智耳聾機 ZENITH 備有各款式耳聾機
利學事務有限公司 大子大廈524室 電話：238006
營業部：德輔道中20號 德成大廈

命運顧問

泰國 星馬 越南 台灣 旅遊探親 特快簽證 限時辦妥 入出境證 中華民國護照
Nam Xuong Travel & Transportation Co.
南昌旅運公司
九龍旺角新興大廈507室 電話：842787 842223

毛棉針織
三式打鷄雙面電機 △每天織毛衫40以上 △九紗咀自動換色 △無限間色達80吋
東城有限公司

高價收購

星加坡 泰國 日本 特快探親旅行

診症時間 柏潘

賓少華 針灸專家

龍虎風濕丹

蔡德芬醫生 耳鼻喉 頸癧 痰核

醫藥

新陸膠花廠 大量招請 熟手經驗 啤工薪高 種準請到 新蒲崗大有街食就 九樓面洽

漢武帝

歷史小說　今聖歎

廿五：丹紗覆凝脂

細鳳見他這樣盛設，一下衝到他面前，舉起了玉臂，兩個立刻摟在一起，那甜蜜和欣喜之情，實在無法形容。感情太融恰太調和了，鄭仁親着她道：「一日不見，如三秋兮！我給你預備了這許多好吃的，今晚府中送來了桂露陳釀。」她依在他懷中道：「我祇吃了一點午飯，晚飯沒吃，特來陪爺的。」兩個才坐在一起，靠着錦墊，開始夜宴。

鄭仁和她飲了兩杯後，笑問她道：「姊姊善歌，我聽人說過，所以今晚我奏一曲相伴如何？」細鳳指着穿的下裳，撤開了笑道：「這原是舞衣呀！」她站起來離席作了一個迴旋的舞姿，鄭仁忙去安頓了錦瑟，配好了二十五弦的音調，彈了一段大選門，以目示意，細鳳便接着載歌載舞起來，她唱的是一支「賞花趁春天」，乃漢庭內苑之妙曲，她媽媽親奶奶教她的。那舞蹈名叫飛燕迎春，也是宮廷秘舞。鄭仁等這舞曲完了，便和她對飲了一大杯。細鳳將郡主後天要去牧場為五小施命名的話說了，她傍過來依着鄭仁道：「以後我們的孩子，就用這五個字排大小，或者每字都另加一字，以示吉祥。」足足兩個夜宴到成刻完了，纔進入蘭湯池同浴。她開始正式伺候他了，她以得到這了不起的俊男為榮。鸞鸞同入落地罩的青紗帳時，她細聲道：「爺呀，你是斯文人呀，奴求求你：：：輕一點，你莫盡作嗹：」其實她沒料到洞房夜之美，原沒有初夜的經驗，當兩個蓋在錦紗衾被中時，在四壁明珠燈下，她顯出了她愛煞人的豐碩的少女嬌，立刻取下了今早預備的定情之物，那隻變雲玉佩，是從乳溝間的心上溫了整天的寶物，他讓她親手繫在貼肉的腰間。鄭仁和她心心相印，已有了準備，由身上摸出一隻紅血古玉鐲，給她套在玉頸上了。然後摟緊了，睡到一覺，醒來口氣到次晨寅刻。「暢快多了吧？」鄭仁在枕上向她耳邊道：「我這才有了信物。」細鳳捉了他的手，放在她心胸上，怎樣跳法，就知道真的信物乃是我的心，加上你的心。」鄭仁自十三四歲習武，而且又是先夜初破之童子，他在今晚這次夜，一共獻過了絕美的兩次愛的神箭。「還不夠？」她輕輕咬他的手臂。

十七歲的童女和二十一歲童男的純潔初戀，使細鳳和鄭仁在第二晚無法入寐，他們立刻想到了「長久之計」。在帳中他坐了起來，她一腿撐起，長長的烏黑秀髮，鋪滿了長大的繡緞枕頭，腰間蓋着一條長有丈二的朱紅紗被，亂堆在雪一般的玉肌上，兩條玉臂放在外面，兩隻大而黑的眸子，似兩隻浮在水面上的烏金色的魚兒，天機活潑，望着這個光了身的郎君，兩人不知說甚麼的好。他伸手到帳外，了葡萄酒杯啣了一大口道：「終有一天會給人知道！」她嘴角收斂了一下，用手扯一下胸前的紅紗被道：「須快快作打算，所幸這別所祇你一個人住，就是兩值住後頭，入夜後也不會知道，但這不是長久之許。」她一對妙目更亮晶晶的，每逢她想主意時，一定如此。鄭仁捉住了她的手道：「此事如果漏出，你我皆有死罪。」

情的構圖

劉以鬯

金錢與愛情

當她做工時，女同事丁莉寫了一張字條交由雜工遞給彩彩。

彩彩攤開字條，發現字條上寫着這麼三個字：「恭喜你！」

彩彩吃了一驚，心中暗忖：「她怎麼會知道的？」不過，彩彩很聰明，唯恐丁莉指的是別的事情，抬起頭來，對丁莉投以詢問的凝視。

丁莉露了一個會心的微笑。

就在這時，彩彩發現寫字樓的同事們幾乎全部將視線集中在她身上。她感到窘迫，祇好垂低着頭。按照她的猜測，寫字樓的同事已經知道她與霍仲元訂婚的事情了。問題是：同事們怎麼會知道的？難道是霍仲元自己講出來的？

到了中午進食的時間，霍仲元從他的辦公室走出，柔聲對彩彩說：

「我原想請你去飲茶的，臨時有個朋友打電話來，有點要緊的事情要商量，不能陪你去喝茶了。」

彩彩點點頭：「我就在寫字樓叫些東西回來吃。」

霍仲元走後，彩彩吩咐雜工替她叫一碟乾炒牛河。丁莉連忙加上一句：

「我也要一碟！」

雜工打電話給鄰近餐廳，要他們送兩碟乾炒牛河來。

當她們吃乾炒牛河時，彩彩問丁莉：「剛才為甚麼寫那張字條給我？」

丁莉牽牽嘴角，露了一個會心的微笑：「這是喜事，瞞不了別人的。」

「你怎會知道？」彩彩問。

「商行裏的同事沒有一個不知道。」丁莉說：「今天早晨，總經理從家裏打電話給吳主任時，無意中透露了這件事。」

彩彩忽然緊張了，窘迫兜耳敵聽，脹得通紅。丁莉遂用打趣的口氣說了這麼一句：

「你眞是一隻會捉老鼠的貓！」

彩彩很自卑，聽了丁莉的話，竟作了這麼兩句不必要的解釋：

「如果我不愛他，也不會接受他的求婚了！」

「誰說你不愛他？」丁莉說：「雖然他是一個有錢人，但是像你這樣純潔的女人，絕對不會為了錢而嫁給他的。」（一四）

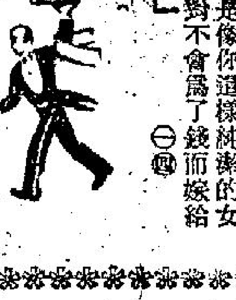

玄黃血戰錄

近代歷史小說　聶紺弩選民著

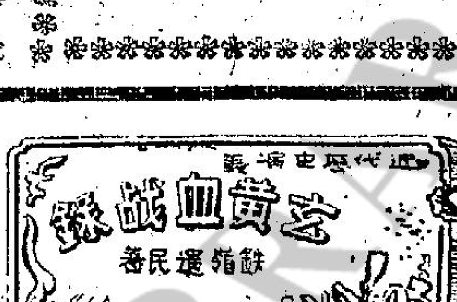

第十五回　笑罵由人　恩威自我　飄顏來歡浦　飛騎定蹕寢

徐樹錚說道：「我眞打算這樣辦，又何必找你來談，我覺得這樣作有兩點不妥，第一、大丈夫作事光明磊落，像這樣偷偷摸摸暗算人的事我是不幹的。第二、這樣以來，你們非承認既成事實不可，今後蒙古政治要全落於王公之手，喇嘛一定受到重大打擊，尤其是你們日日在活佛左右的幾個人更勢必成爲衆矢之的，我也覺得於心不忍。」

巴特瑪說道：「將軍盛情，我們喇嘛永不能忘，無以為報祇有多多誦經，保佑將軍福壽康寧，逢凶化吉。」

徐樹錚笑道：「那到不必，從來名將白頭稀，作軍人就不怕死，怕死也不幹這一行了。現在我們言歸正傳，你同去同活佛商量，趕快作一決定，如果你們一味遲遲不決，我無路可走，也祇有走回原路了。」

巴特瑪當時十分感激，告辭而去。

楊志澄坐在旁邊，心領神會，對徐樹錚眞是五體投地佩服，說道：「將軍一人，勝過十萬雄兵，大概這一席話就解決了當前的難題。」

徐樹錚搖頭道：「早得很呢！還要經幾番唇舌，才能使此輩就範。不過我抓住此人，操縱已經得珠，任憑活佛及一群喇嘛怎樣狡黠，總逃不出我的手心就是了。」

巴特瑪回到佛宮見了活佛將徐樹錚不肯赴宴的原因說一遍，活佛活了大半生，從未有過請客不到的事，當時覺得頗為掃興，默然無言。

商卓巴特問道：「你看徐樹錚到底是甚麼意思呢？」

巴特瑪說道：「漢人總是站在漢人的立場說話，不過，平心而論，此人比陳毅識大體，對蒙人是一樣待遇，並無偏袒一面的事。」

商卓巴特說道：「我覺得此人太厲害，沒有陳毅好應付。」巴特瑪點頭道：「我的看法也是如此，所以對此人不能一味敷衍，一定要有個答覆，否則他一旦僵了，可眞是甚麼事都作得出。」商卓巴特說道：「我們現在要先定下一個原則北京政府一定要在此地派一個大官，這一個大官不是陳毅便是徐樹錚，到底哪個人在此地對我們有利。」活佛靜聽很久問道：「這祇是暫時的辦法，遲早兩個人總要調回去一個，如果徐樹錚的任務完成了，他一定要趕走陳毅；若是他的任務失敗了，以他的個性怎能在庫倫待下去，馬上就要回北京。」活佛剛剛因為請客的事與徐樹錚有了芥蒂，張目說道：「陳毅雖然一味偏袒王公，但是這個人還容易對付，徐樹錚太難纏了，要是兩人中間選一個，我寧選陳毅。」商卓巴特說道：「聖諭如此，我們就好辦事了，從明天起對徐樹錚不要理會，他來催促，我們一味拖拖，他是個急性人，能推延一個月，他就知難而退，打道回北京了。」巴特瑪十分為難，說道：「我們要同徐樹錚鬥法，恐怕不是對手，他到了無辦法時，可以電告北京政府根據王公呈文，單面宣佈撤治。」（四九八）

長堤客棧

高

三八：黑虎堂傷亡慘重

就是黑虎堂的四使者，當下由黑風出手，用三角錐狠狠的刺一刀，黑雷使者也一刀插入脅下，方師父叫都未叫得出聲便重傷倒地。

四使者把方師父拖入橫巷，再加一刀在胸前，然後逃去，完成了植搏交下來的第一件任務，第二步，他們便計劃向聯發堂進攻，將他們一網打盡；由黑雷使者策劃。

這晚，出動了黑虎堂的人馬，約七十人，在聯發健身院附近埋伏，十時半，婦女空手道班的學生先落樓，豈料一個一個被打，一班與柔術班的學生聞得女人的淒厲救命聲撲下來，他們也和婦女空手班的學生同一命運，被手持利器的黑虎堂人馬打到頭破血流。

愛娜與梁修最後知道有人伏擊，隨才拿了一枝齊眉棍落來，於是一場大混戰展開，愛娜看見一個女生被一個飛仔捉住，撕開她的衣服，大施輕薄，這個女學生已經受傷，無力反抗，愛娜大怒，一招漁翁撒網，將四個黑虎黨的人馬迫開，長棍挑點，借住一點之力，人已縱到一丈開外，一脚踢出，飛仔料不到會飛來一個敵人，措手不及，被踢中腰部，與被拖持的女生一齊倒地，他再爬起來的時候，愛娜已經一棍向他腰部打落，把他的腰骨打斷。

大混戰的時間很短，警車來了，原來他們早已準備好汽車預備撤退的，警車來到後，黑虎堂的人馬紛紛上車逃走了，見滿地傷者，有男有女，大概廿多人，一面電召救傷車，一面詢問慘劇發生原因，愛娜道：「不知道。」

救傷車一連來了三部，分批將傷者送去醫院，愛娜也被請去警署問話，錄取口供。

這晚，愛娜第一次飲很多酒，因為心中煩悶，胸中一股怨毒之氣無處發洩，她明知是黑虎堂的傑作，但她沒有向警方提供消息，決定要自己親手報仇。

愛娜終於飲到半醉，她突然想，這時黑虎黨的人馬，也可能是飲慶功宴的，立刻便帶了隨時武器，趕到黑虎堂，去到門前，覺靜悄悄，不像有許多人在裏面，一個花白頭髮的老人家問道：「這麼晚了，你找什麼人？」

愛娜道：「我是賀英芝姑娘派來的，有點事情要見大哥。」

老人家道：「不知你要找一位大哥？他們都去了變鳳樓宵夜，有要事你去找他吧。」

阿福自記

五二一：撈起了誰不歎新鮮？

是事頭婆的積蓄。當時，事頭衰對事頭婆有幾分怕懼。但是這五六年情勢不同，事頭衰撈起了，眞正撈起了，不將事頭婆放在眼裡，婆勸，但少賭亦無效。而家事頭婆揸住一間按摩院之權，是怕事頭衰變心」。

肥岑又話我知，何以事頭衰開舞廳又開按摩院與招待所，業務上有多少聯繫性質。招待所裏有年輕可以選拔的應召女郎，加以裝備訓練，做舞廳。舞廳裡太過老要淘汰的舞女，在舞廳裏常坐冷板，不夠開銷，則支配佢地去做按摩院，按摩院裡老醜點唔怕，取價最低，在色情行業中，一到事頭衰夫婦手中，總之是撈女不愁沒出路，有上中下三個機構，可以容納。事頭衰夫婦可以當得上「人盡其材，物盡其用」八個字。

抵佢發達，事頭衰可算撈舞廳思想眞正攬通之人，其奈傷於賭，何？錢容易賺就容易去，賺錢難的人好賭都有限度，邊似事頭衰那樣在大檔中推一鋪汚牌九，而且是小牌九。查往，豈非事頭衰當年係以女人錢起家，唔使「老婆本」，用老婆的積蓄作資本？我阿福要是能有這麼一個賢內助就好，內助不如錢助，香港是錢博錢比打工賺錢簡便。有資本又怎做得老板，有舖頭又怎能做得事頭。因此我感慨系之，對肥佬岑說：「事頭衰這個老婆，算是修到的！而今撈起便對事頭婆態度兩樣，於理未合，於情不宜，你話係唔係？」肥佬岑說：「好難講，男人同女人的事，有乜情理可講，男人發達無外心者好少，撈起誰不想歎新鮮」。我說：「歎新鮮，是說去酒菜館吃菜，要新鮮的料子，不要冷氣貨」。肥佬岑說：「歎新鮮我是指女人，事頭衰對事頭婆嘅感情，不像過去那樣專一。舞廳裡對胃口的紅星，但時時要歎一次過。但歎過算過，俾多少本嘅的小姐講情！」我聽明，但知撈舞廳不和說：「肥岑，適才你又說事頭衰除了賭以外，別無嗜好？怎麼玩女人」。肥佬岑說：「飲食男女之事，算不得嗜好，事頭衰歎新鮮，玩女人，有似你我食餐飯咁簡單，做舞廳的誰不是「一盃水」主義？吃舞廳飯的同舞女講情講愛，那是頭號傻瓜。你在呢處打工時間短，不知事頭衰為人，嘴上是一套，作為又是一套，你當佢係好人。阿福，你不要當事頭衰有幾個好人能夠做旺舞廳、按摩院、招待所？「好白話」，在九龍油麻地旺角這一帶，非常吃得開，吃不開就沒有套

學錯師

當樹

老丁，一修理水廁之技工也，從此業之歷史悠久，儼然為該業之老行尊，授其門下學技之學徒甚衆。

某日，老丁復召集各徒生，授以修理之技巧，醜習中，老丁偶有所觸，即對各生員曰：「吾等之行業，每會遭逢意料不及之尷尬事件；彼時，即需急一已之經驗，與及靈巧之應變措施，方可渡險如夷，吾今且舉一實例以明之」。

「一次，吾奉命前赴某家之浴室修理水廁，該家傭人開門後，即令吾直入浴室中，孰料當吾推門一看，赫然有一妙齡女郎，正一絲不掛，浸身浴盆中，效貴妃出浴，吾正面紅耳赤，尷尬萬分之際，幸而靈機一動，即背身掩門而出，行前，吾佯曰：『先生，對不起，吾不知室內有人也』！該女郎果認吾以雌作雄，料吾未及見其玉體，心稍安，吾亦免受斥責，此乃吾機靈之幸也」。衆徒唯唯受教而去！

數月後一日，老丁於店中遇其徒小王，面青唇腫，顯曾被人毆成傷也，老丁驚問其故，小王答曰：「此皆老師所授也」！老丁如丈八金剛摸不着頭腦，使小王述其詳。

原來，日前小王奉命往一酒店中修理水廁，於穿過一房間時，目睹男女兩條肉蟲於床上打滾，熱情如火，小王急欲退避已來不及，被其中男人發現，小王即欲效其師之故智，曰：「對不起，兩位先生，吾不知室內有人？」語未畢，床上之男子即猛跳而起，狂揍小王，喝曰：「豎子汝豈敢識吾唱後庭花」？

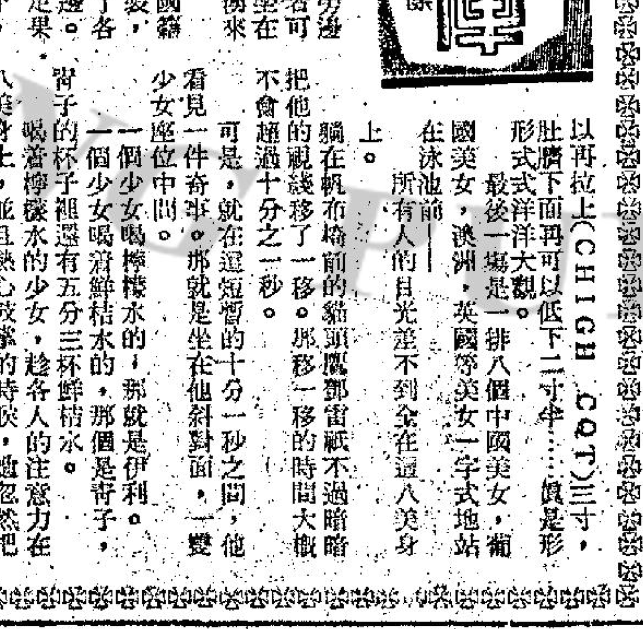

海底金庫

貓頭鷹鄧雷故事　盧森堡

在「泳池展覽」的一剎前，那泳池旁邊眞可以說是擠滿了一些來看時裝的，或者可以說來欣賞大腿乳溝的男女。有的甚至坐在草地上一排一排陳列的椅子上，和一些泳來湧去的攝影記者。

展覽正式開始的時候，是八個不同國籍的模特兒，相繼穿着一些驚世駭俗的泳裝，搖曳生姿地在泳池一邊繞了半圈，又做了各種各式嬌嬈的姿勢，再回過去站在一邊。

這些受過訓練的少女們一舉手一投足，然勤人，尤其是那些在別出心裁的泳裝下，與暴露了大部份的白色的，古銅色的肉體。

有的是二截泳衣，有的上半截設計得像馬匹前面的護眼，中間祇有一綫險隘臨的相繫，滿截分明，有的是緊接祇是一個結，二片布二個結，使人聯想到那二個結如果鬆了的話；來，一切都告「負相大白」，有的眞有辦法把布料節省到無可再省的程度，隱彎之上可以再拉上（CHIGH CQT）三寸，肚臍下面再可以低下二寸半……眞是形形式式洋洋大觀。

最後一場是一排八個中國美女，備國美女，澳洲、英國等美女一字式地站在泳池前——所有人的目光差不到全在這八美身上。

躺在帆布椅前的貓頭鷹鄧雷祇不過瞄瞄他的視綫移了一移，那移一移的時間大概不會超過十分之一秒。

可是，就在這短暫的十分一秒之間，他看見一件奇事，那就是坐在他斜對面，一雙少女座位中間，一個少女喝檸檬水的，那就是伊利，一個少女喝滑鮮桔水的，那個是青子，青子的杯子裡還有五分三杯鮮桔水。喝着檸檬水的少女，趁各人的注意力在八美身上，並且熱心鼓掌的時候，她忽然把手在那杯鮮桔水上面一掠而過。

好像是僅僅一掠，這一掠可以瞞得過任何人目光，可是却逃不過目光銳利如貓又如鷹的鄧雷的眼睛。他肯定有一些小物件已經在那杯鮮桔水裏掉落下去。

這怎麼可能的？（一〇五）

小說

蘖劍恣航

長篇武俠小說　諸葛青雲著　余丹青插圖

第六十七章：痛懲惡徒

「大殿下」道：「別說這些歪理了！妳怕傷了和氣，我們可正要向妳索取一點三殿下等人三個手指的血債哩！」

谷憶冰冷笑一聲道：「那三個手指，是我的二弟削下，我這做師姊的自然有義務代還，不過，只怕你們不但討不到債，還要賠上一筆血本。」

「大殿下」「嗆」地一聲，左手已拔出了腰間長劍，冷然沉喝道：「別儘吹大氣，亮劍進招！」

谷憶冰沉聲道：「閣下，我先提醒你，這破壞協定的責任，我可不願負！」

「大殿下」冷哼一聲：

「這責任由我負……」

范英瓊截口笑道：「這話倒蠻像個男子漢說的嘛！」

「大殿下」怒瞪了范英瓊一眼，然後目注谷憶冰冷然喝道：「我再說一遍，亮兵刃進招！」

「四公主」嬌笑道：「大殿下，男不與女鬥，這浪蹄子由本宮來打發吧！」

谷憶冰淡淡一笑道：「你們誰先上都一樣，可是要知你們一聲，我要先搶人！」

話聲才落，紅影飛閃，「啪啪」兩聲脆響，緊接着一聲沉喝：

「五妹接着！」

青影閃處，那青衣郎已到了范英瓊的手中，而谷憶冰卻已安詳地佇立原地，方才那快如電光火石的擄人與搶人的動作，好像根本不是她所做似地。

這剎那之間，那離假宮的四個不可一世的高手，可震驚得呆若木雞。

尤其是那被摑了兩記火辣耳光的「二殿下」，更是像失了魂似地，可能連兩頰的痛楚也感覺不到了。一時之間，場中氣氛像凝結了似地，靜得落針可聞。

倒是那短裝漢子首先打破沉寂地一聲驚呼：

「妹妹，妹妹，妳怎麼了……？」

他的語聲，幾乎要哭了出來。

原來那青衣女郎穴道被制，不言不動地俄在范英瓊臂彎中，此情此景，教他一個沒有見過世面的鄉下人，心中怎能不急！

范英瓊道：「這位大哥莫急，令妹好好的啊！」

說着，已解開青衣女郎的巢穴，攙扶着交與那位短裝漢子。

谷憶冰適時說道：「五妹，先護送他們兄妹一程，誰敢攔阻，可打斷他狗腿！」

此時，那些散去的閒人，一見有人出頭打抱不平，早就又遠遠地偷瞧着，眼見目前這情景，禁不住不約而同地轟然叫起好來。

那短裝漢子大喜過望之下，竟連向谷憶冰兩人道謝也忘去了，扶着乃妹，匆匆地離去。

也許是旁觀人羣的叫好聲驚醒了楞出神的「大殿下」等人，這時，那「二殿下」才「嗆」地一聲，拔出寶劍，戟指谷憶冰厲叱一聲道：「賤貨！本殿下如果不先將妳當衆消遣一個夠，就……」

他的話沒說完，紅影一閃，「啪啪」兩聲，又換了兩記火辣辣的耳光。（一〇〇）

谷憶冰安詳佇立原地。

撈女

蘇玲　夏海

五七、骨子裏是那麼一套「男盜女娼」的玩意

經過蓮蕩「大戰」之後，我抱着疲乏的身子回到「家」。這好，戴維斯又回去了美國幾天，否則，我想休息一下也成問題。

幾天之後，戴維斯從美國公幹回來了。

好像美國沒有他喜愛的女人一般，當晚，他又餓狼般要和我歡好……看來，他絕對已盡全力，但終不振了！這對我當然不是滋味，尤其前幾天剛剛過那「大戰」的興味，比較起來，簡直沒有意思呢！我是善於把握說話時機的，當戴維斯滿足地躺在那裏的時候，我又把這幾日來打探到有關他的一些事情，委婉的去問他。而他倒也乾脆，答應翌日帶我去一處他所謂秘密的地方。

次日，戴維斯真的帶我到跑馬地一間優美的洋房去。那是幢相連的幾層高的半新舊洋房，首先一個洋人出來迎接我們，戴維斯介紹我認識他——約翰遜，一個頭頂微禿的中年人，據說他是主理這裏的業務的。那究竟是甚麼業務呢？戴維斯沒有對我明言。我心裏在想，那是——走私？販毒？……我不敢開口問他。在約翰遜的陪伴下，戴維斯和我在裏面走了幾處地方。

那裏，有幾間豪華的大廳，在幾層樓中，有許多間套房，一切的設備都十分齊全和豪華。而且，那裏還有十多二十個相當年青貌美的女子，她們都打扮得花枝招展的……看到了這些，我心裏明白了一半，我想，那是一間高貴的「淫窟」！

可是，後來我才知道，我祇想對了一半——知原來，那是一間秘密的大賭場！兼營色情交易。那些女子，都是賭場的女侍應生，同時也是應召女郎！通常要在夜裏才好「生意」的，尤其是週末和星期日。而我，因為是白天來，所以看不到甚麼。而且，祇是表面的看了一下。

戴維斯後來對我表示，那是他私人的「生意」，一切的進賬，祇需要「分紅」一點給本地一些穿制服的外國人，其他不需領牌，也不需納稅，那多好！他並表示，那是一個十分「安全」的「架步」；而他，更祇是一個毫無牽涉的幕後人，所以他絕對不會發生甚麼問題的。

呀！我的天！一個「道貌岸然」的銀行家和紳士型的人物，骨子裏竟是那麼一套「男盜女娼」的玩意。

我雖然了解戴維斯這些秘密，但我答應他絕不洩漏。因為這對我沒有甚麼好處，而立時可見的壞處就是——我失去了一個大戶頭！

香港各電台播音及中文電視節目表

本報刊登節目，係依據各台來稿，倘有更動，概以各台臨時宣佈為準。

香港電台

今日下午四時：（中文台波段：六四〇千週，波長四百六十八公尺，超短波調頻：九十四兆赫。）

【四時】南音「再生緣」。三十分，中華故事「愛及小魚」，⊖對使破翠。四十五分，空中問答。【五時】媽媽講故事「蜜蜂拔保衛戰」。二十五分，鮮魚批發市價報告。二十八分，天氣報告。三十分，粵語新聞，特別報告。五十分，國語、潮語、客語新聞，特別報告。【六時四十五分】轉播足球賽「港華聯對星、馬聯」。【七時】粵語新聞，介紹香港工業學院及工業學校。三十分，時事實錄。【八時】亞洲及代曲。四十五分，本港新聞報告。十分，農產品市價及特別報告。十五分，客劇「夜狂時聽」。四十五分，漁民天氣預告。五十八分，天氣報告。【九時】粵語新聞，首先揭曉「火車失踪」的競猜對象，繼續播出章倫探案之「柱中屍」。四十三分，漁民天氣預告。四十五分，轉播倫敦粵語新聞。【十時】與君一夕話。三十分，粵曲「雁蓉秋怨」。四十五分，講談「誤信人言」。【十一時】粵語新聞。三十分，轉播倫敦國語新聞。四十五分，客家話「狄公奇案」之審節婦。【十二時】天氣報告及漁民天氣預告，粵語新聞。五十七分，天氣報告，播音完畢。

明日播音節目

【七時】粵語新聞簡報，海員招募處有關海員空缺報告。十五分，天氣報告，轉播倫敦粵語新聞及國際現況簡略報導。卅分，天氣報告，重播「中華故事」。五十分，時代曲選唱。五十六分，天氣報告及漁民天氣預告。【八時】粵語新聞，香港海員特別報告，每日公衆活動報告及特別報告。十五分，「空中問答」。卅分，「英語進階」。五十分，中央市場蔬菜價格概況報導。五十八分，天氣報告。【九時】國語新聞。十分，潮語新聞，特別報告。廿分，歌星選唱：潘秀瓊之歌。卅分，美麗的音響。【十時】「空中小郵差」點唱節目。四十五分，故事演講，中國歷史名相「穆里奚——甘茂」。五十八分，天氣報告。【十一時十五分】粵語新聞簡報，粵謳雜會。卅分，時代曲選唱。【十二時】粵語新聞簡報，今晨馬頭角本地及外來生牛及生豬批發價格報導，粵語流行曲。卅分，漁民天氣預告，粵曲：⊖花月良宵憶舊情（尹飛燕），⊜小紅低唱（梁瑛）。【一時】潮樂欣賞。十五分，粵語新聞，特別報告。二十八分，天氣報告。卅分，「時事實錄」。【二時】國語新聞，特別報告。十分，京曲選唱。卅分，「大堂中座」。【三時】粵語新聞簡報，繼續大堂中座。五十八分，天氣報告。

商業第一台

今日下午四時：（第一台波段：一〇五〇千週，波長二百八十六公尺。）

【四時】天氣報告，時代曲。三十分，粵語流行曲。【五時】一曲寄心聲。三十分，轉播香港電台新聞簡報，續播一曲寄心聲。【六時】港九時事，天氣報告。三十分，世界名著。【七時】新聞報告，十八樓C座。三十分，歐西時代曲。【八時】轉播香港電台新聞報導。十分，女秘書雜記。四十五分，賽馬漫談。【九時】新聞報告，港九時事。三十分，天氣報告，大丈夫日記。【十時】新聞報告，天羅地網之「惡門雞魔」。三十分，電影故事「玉龍吟」。【十一時】新聞報告，天氣報告，民間奇案之「灶底冤魂」。三十分，時代曲。五十九分，轉播香港電台新聞簡報。【十二時】天氣報告，播音完畢。

明日播音節目

【七時】轉播香港電台新聞簡報，清晨雅趣，天氣報告。十五分，座右銘，時代曲，歐西音樂。卅分，天氣預測，時代曲。四十五分，有獎遊戲。五十二分，時代曲。

【八時】轉播香港電台新聞報道。十分，天氣預測。十五分，時代曲。三十分，歐西曲，時代曲。

【九時】新聞報告，天氣報告，時代曲點唱。【十時】南音「醉打山門」。卅分，婦女雜誌「婦女須知」。

【十一時】新聞報告，報道東南亞天氣情況。十五分，祝壽節目。卅分，歐西時代曲。【十二時】新聞報告，港九時事。卅分，奇情小說「孽子之恩」。

【十二時】新聞報告。卅分，倫理小說「人望高處」。

【一時】時代曲。十五分，轉播香港電台新聞報道，天氣報告，報道東南亞各地天氣情況，漁民天氣報告。卅分，電影故事「玉龍吟」。

【二時】倫理小說「千里共嬋娟」。卅分，時代曲。

【三時】轉播香港電台新聞報道，粵曲：陳姑追舟（鍾雲山、冼劍麗、廖志偉）。卅分，現代小說「未解親心」。

商業第二台

今日下午四時：（第二台波段：一一七〇千週，波長二百五十六公尺。）

【四時】故事「大戰大怪人」。【五時】青年人的時間，轉播香港電台新聞簡報，續播青年人的時間。四十五分，轉播警察球場足球賽「華聯對馬聯隊」。【六時五十分】時代曲：⊖火拉火拉，⊜歡樂瘋狂，⊜給我一個回答。【七時】新聞報告，實用英語。十五分，一九六八年歐西流行曲。【八時】轉播香港電台新聞報導，寫正字讀正音。二十分，時代曲。三十分，歷代名雌「陳皇后與衛夫人」。【九時】新聞報告，天氣報告，體育雜談。二十分，時代曲。三十分，音樂介紹。【十時】新聞報告，國學講座「說詩紀事」。三十分，時代曲，天氣報告。【十一時】新聞報告，夜曲。五十九分，轉播香港電台新聞簡報。【十二時】天氣報告，播音完畢。

明日播音節目

【七時】轉播香港電台新聞簡報，海員招募處有關海員空缺報告，消晨音樂。十分，天氣報告。卅分，天氣預測，實用英語第三冊。四十五分，時代曲。【八時】轉播香港電台新聞報道。十分，天氣預測，漁民天氣報告。十五分，祝壽節目，音樂。廿五分，天氣預測，時代曲。五十分，寫正字讀正音。【九時】新聞報告，天氣報告，綜歌寄慰粵曲點唱節目。【十一時】新聞報告，天氣報告，時代曲。十五分，報道東南亞各地天氣情況，粵曲：⊖光棍姻緣（梁醒波、鳳凰女），⊜胡不歸慰妻（新馬師曾、崔妙芝）。五十分，社團活動報道。【十二時】新聞報告，怡情小聚。【一時五分】股市行情報道。十五分，轉播香港電台新聞報道，港九時事，天氣報告。【二時】報道東南亞各地天氣情況，粵曲：⊖一段情（鍾雲山），⊜花王之女（麥炳榮、白楊）。卅分，重播婦女雜誌「婦女須知」。【三時】轉播香港電台新聞報道，時代曲。卅分，粵音國樂。五十分，天氣報告，股市行情報道。

麗的銀台

今日下午四時：

【四時】粵曲。三十分，小說「永恒的愛」。【五時】好少年「香港的天橋」。十五分，小說「猴拳大師三下江南」，金價報告。四十五分，音樂。五十分，轉播足球賽「華聯對馬星聯隊」。【六時四十五分】時代曲。【七時】歌唱戲劇化小說「烏龍世界」。三十分，轉播港台時事實錄。【八時】新聞、天氣及節目報告。十分，談一事一長一智。二十分，時代曲。三十分，一週體育評述。四十五分，鑑氏探案「大智若愚」。【九時】一零一殿兩集「兩相依」。三十分，粵曲。節目報告。【十時】趣劇「女僕的秘密」。【十一時】新聞報導，天氣預測，體育消息，明日節目報告。十五分，曲中情「子夜秋歌」。四十五分，時代曲。五十八分，轉播港台粵語新聞。【十二時】完播。

麗的金台

今日下午四時：

【四時】潮曲。【五時】潮語小說「武松」。金價報告。十五分，音樂。卅分，轉播港台國、潮、客語新聞。四十五分，廣播劇「調虎離山計」。節目報告。五十一分，夜話。【六時】京劇。【七時】戲劇化小說「得饒人處且饒人」。卅分，潮曲。【八時】新聞，天氣及節目報告。廿分，時代曲。卅分，潮曲。【九時】戲曲漫談。卅分，婦女與家庭。四十五分，歷代演義。【十時】彈詞欣賞。卅分，上海滑稽。【十一時】新聞，天氣及明日節目報告。十五分，雜曲。四十五分，國樂。【十二時】完播。

麗的中文電視

（上午）【九時】播映測驗圖。【四時五十八分】節目簡報。【五時】新聞摘要。五分，小小樂園。三十五分，粵語片「春燈羽扇」，芳艷芬、任劍輝主演。【六時三十分】衛生與健康。【七時】世界新聞，天氣報告。三十分，武士道「借刀計」。【八時】一味靠估。三十分，萬紫千紅。【九時三十分】粵語片「黃飛鴻虎爪會蠶英雄」，關德興、李紅主演。【十一時十五分】最後新聞，天氣報告。二十分，閉幕曲。

無綫電視

【四時十五分】翡翠台：粵語片「玉梨魂」。【五時三十分】明珠台：世界珍聞。【六時】翡翠台：星報青年節目。明珠台：七彩「房東趣史」片集。三十分，翡翠台：體育節目「摔角比賽」。明珠台：西片「甚度山女伯爵」。加映七彩卡通。【七時二十分】翡翠台：快活谷晨操報導。三十分，翡翠台：新聞及天氣報導。【八時】翡翠台：七彩劇「青山依舊夕陽紅」，由林鳳、胡楓、丁皓主演。明珠台：七彩「雷迪醫生」片集。三十分，明珠台：新聞及天氣報導。【九時】明珠台：七彩「維州風雲」片集。三十分，翡翠台：歡樂今宵。【十時三十分】明珠台：最後天氣及新聞報導。四十五分，明珠台：電影介紹。【十一時五分】翡翠台：最後新聞報導。十五分，明珠台：「米奇探案」片集。四十分，明珠台播映完畢。翡翠台播映完畢。

第十九屆世運特寫

世運首枚金牌落怯尼亞
譚美萬咪奪標
大熱門奇勒暈倒敗下陣
非洲人包辦金銀銅奬牌

【合衆社墨西哥城十三日電】一萬公尺長途決賽，怯尼亞的譚美與衣索匹亞的和路地爭霸。結果譚美獲勝，時間二十九分廿七秒四，和路地屈居第二名（時間廿九分廿八秒正），突尼西亞的甘毛地第三（時間廿九分卅四秒二）。墨西哥的馬天尼，他一向領先，但只獲第四名（時間二十九分卅五秒）。澳洲的奇勒他曾以二十七分三十九秒四保持世界紀錄，但他獲第五名時已經跌倒。賽程經過，由蘇聯的沙利杜夫與馬天尼佔先，兩不相讓，至最後階段時，譚美與和路地力爭，譚美卒以一公尺佔先奪得金牌。譚和兩人競爭劇烈，到終點時，譚美祇勝一個馬鼻，居先兩碼左右而已。

一萬公尺的時速，澳洲奇勒到達第五名位置時傘倒。其他隊員成績：蘇聯沙利杜夫第五名，成績二十九分四十三秒二，第六名奇勒，二十九分四十四秒八，第七名英國希路，二十九分五十三秒二，第八名衣索匹亞馬利沙，二十九分五十七秒。

男子一百公尺爭持劇烈
祁連林美利士兩將
扳平十秒世界紀錄

【本報綜合報導】在本屆世運會第一天的短距離賽跑的一百公尺初賽中，美國的三名短跑好手一齊取得複賽資格。

坐在烈日下觀賽的一萬五千名觀衆，看見美國西雅圖市的二十三歲黑人飛人祁通，在是日出現的第一次高潮中，經過三次偷步後，獲得十秒正的成績。

這項成績，平世運和公認的世界紀錄，但祁連在抵終點時，仍贏得很輕鬆，而且顯向他的對手回顧。

美國的另外兩名選手海因斯和賓德，取得複賽資格。海因斯贏得輕鬆，賓德則在其所屬的一組中屈居第二。

除了美國外，古巴亦有三人奪得在今日下午參加百公尺複賽的資格。這些熱門選手已順利出綫，在本屆世運會首天的短跑比賽中，乃屬意料中事。

接着在複賽舉行的時候，美國黑人短跑名將祁連，與古巴之林美利士，同以十秒正平世界與世運最高紀錄。

經過汰弱留强後，亞洲只得日本的飯島秀雄一人繼作準決賽，其餘亞洲最快的大馬選手孟加蒂中，與星加坡的古那南都已淘汰。前者在複賽第三組中跑第六名，成績與第三、第四、第五相同，都是十秒三。他們四人在電眼中分勝負，飯島秀雄僅以些微的身位取勝，而星加坡的古那南，在複賽第四組中跑第七位，他的不幸，亦與孟加蒂中差不多，與第五、第六名都跑十秒三，但這個成績已是他們的水準之作。

到目前為止，美國三名黑人選手，仍然榜上有名，古巴的三名選手仍然活躍，威脅大熱門之美國選手極大，而法國與西德仍各有兩名。

茲錄複賽成績如下：

第一組：㊀美（……）斯（美國）十秒一，㊁弗加路里（古巴）十秒二，㊃莫蘭奴（智利）十秒三。

第二組：㊀林美利士（古巴）十秒正，㊁彭恩德（美國）十秒一，㊂彭保克（法國）十秒一，㊃滄路美（加拿大）十秒二。

第三組：㊀蒙特斯（古巴）十秒一，㊁史澈打（西德）十秒二，㊂飯島秀雄（日本）十秒三，㊃芬奴爾（法國）十秒三。

第四組：㊀祁連（美國）十秒正，㊁李維路文尼蘇（馬拉西亞）十秒一，㊂康尼（喀麥隆）十秒二，㊃愛架士（西德）十秒二。

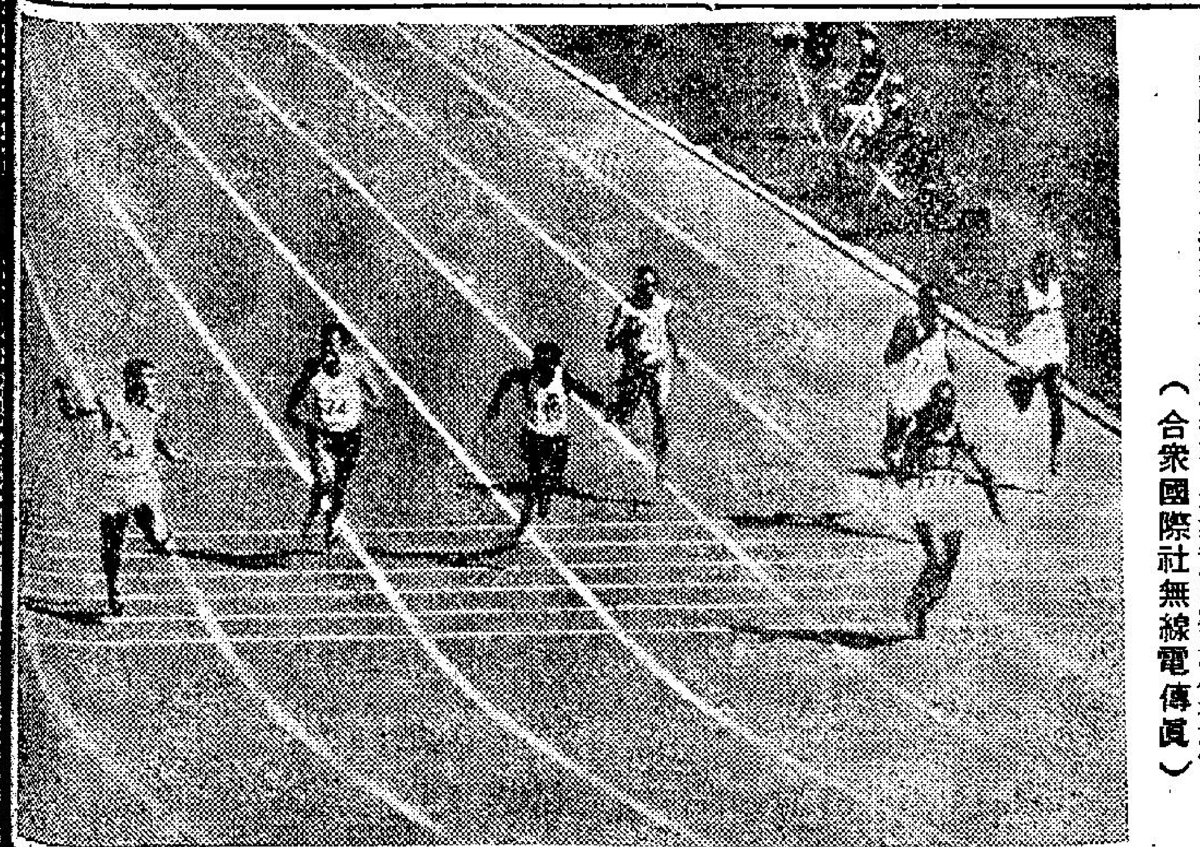

祁連衝到終點的一刹那：美國選手祁連於本月十三日在墨西哥城獲得一百碼賽跑預賽第一組第一名，第二名為日本好手飯島秀雄（極左）。（合衆國際社無線電傳真）

男八百公尺初賽
啓葡地挫法路爾
經電眼判斷分高下

男子八百公尺初賽結果，每組取錄前兩名及在失敗者當中選取成績最好的四人，合共十六人參加複賽，在初賽中成績最好的是肯雅的啓葡地，與美國的法路爾，同跑一分四十六秒一的成績，他倆同編在第五組作賽，兩人直鬥到底，啓葡地在電眼中，以些微的身位取勝，大熱門之法路爾居次位，成績彼此相同，這個成績，距離奧運紀錄差一秒，距離世界紀錄兩秒二。

在入圍名單中，怯尼亞與西德各佔三名之多，即他們的選手全部獲得入圍。

蘇聯選手阿史聊諾夫，牙買加選手戴斯，美國選手高哲斯基，與肯雅選手歐告等四人，是落選中之幸運者，仍有資格參加複賽，茲錄各組取錄名單如下：

第一組：㊀西士（肯雅）一分四七秒，㊁杜費士尼（法國）一分四七秒六。

第二組：㊀方吉（西德）一分四六秒九，㊁苛柏（西德）一分四七秒，㊂高哲斯基（美國）一分四七秒六。

第三組：㊀阿担士（西德）一分四八秒四，㊁比治（捷克）一分四八秒六。

第四組：杜培爾（澳洲）一分四七秒二，㊁梳戴告斯基（波蘭）一分四七秒四，㊂歐告（肯雅）一分四七秒六。

第五組：㊀啓葡地（肯雅）一分四六秒一，㊁法路爾（美國）一分四六秒一。

第六組：㊀谷巴（英國）一分四七秒九，㊁奇恩尼（千里達）一分四八秒二，㊂阿史聊諾夫（蘇聯）一分四八秒四，㊃戴斯（牙買加）一分四八秒五。

籃排球賽 戰果一束

【墨西哥市十三日美聯社電】今日世運籃球賽成績如下：

蘇聯勝波蘭九十一對五十。

美國勝西班牙八十一對四十六。

巴西勝摩洛哥九十八對五十二。

義大利勝菲律賓九十一對六十六。

【墨西哥市十三日合衆國際社電】星期日世運女子排球賽成績：

日本勝美國三對零。

波蘭勝南韓三對二。

女子標槍 初賽取銷

【墨西哥市十三日合衆國際社電】原定今天舉行的女子標槍初賽，已被本屆世運會主持人員取銷，他們認為，參加標擲槍的女選手祇有十六人，所以沒有舉行初賽的必要。這十六名女將，將於今天下午決賽。

四百公尺中欄
美國威理極强
打破世界紀錄

【本報綜合報導】男子四百公尺中欄昨日初賽結果，每組取錄前四名入準決賽結果，每組取錄前四名入準決賽。大熱門之美國選手，三名全部入圍，其中一名叫威理的美國選手，以四十九秒正打破世界紀錄，世界紀錄為四十九秒一，世運紀錄為四十九秒三，斯為本屆世運第一項世界紀錄。

男子四百公尺中欄初賽結果，每組取四名入準決賽。

第一組：㊀軒力治（西德）四十九秒九，㊁阿縱偉（利比亞）五十秒，㊂云達斯托克（美國）五十秒七，㊃佟尼杜（委內瑞拉）五十一秒四。

第二組：㊀戴士卡（阿根廷）四九秒八，㊁莊遜（紐西蘭）五一秒三，㊂田傑士（美國）五一秒四，㊃沙里（塞內加爾）五一秒五。

第三組㊀威理（美國）四十九秒正，㊁史釗巴（西德）四十九秒一，㊂康奇（澳洲）四十九秒八，㊃沙湘（英國）五十秒二。

第四組：㊀芬奴里（意大利）四十九秒，㊁希美莉（英國）五十秒三，㊂波里爾（法國）五十秒五，㊃吐兔寧（芬蘭）五十秒六。

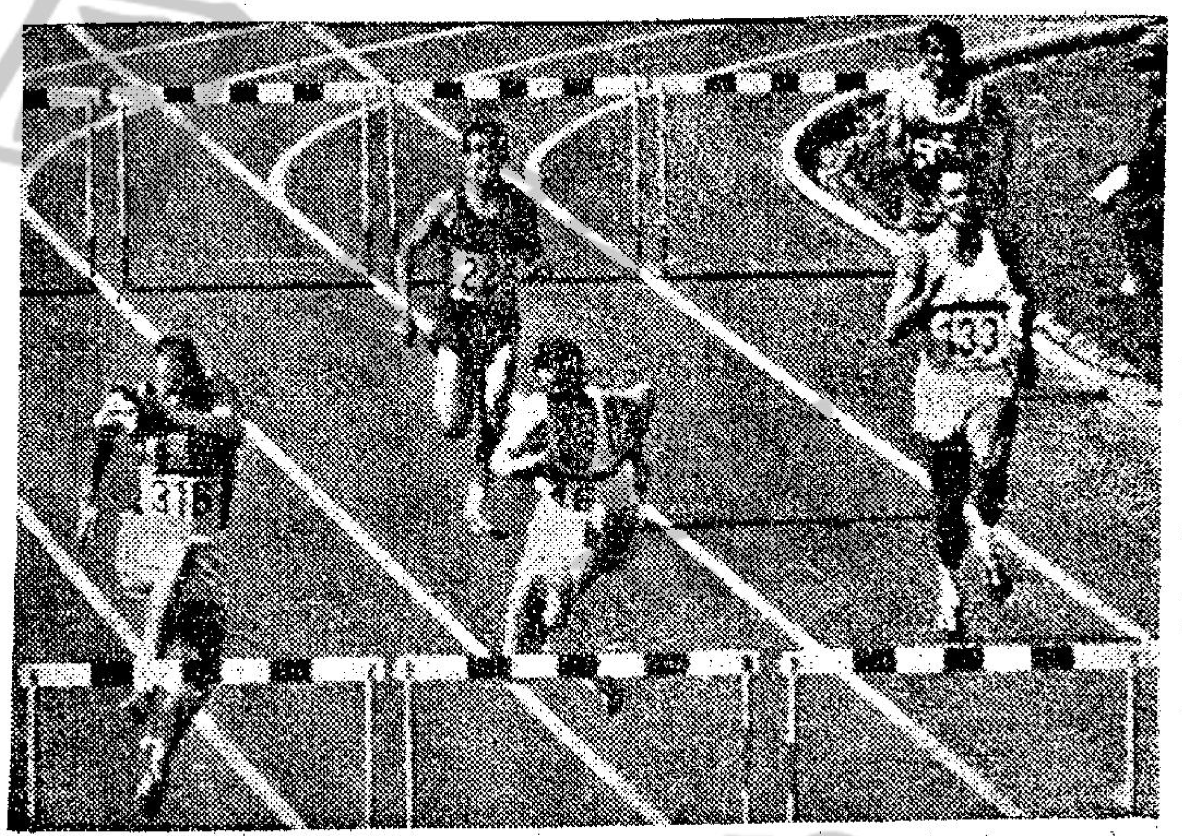

威理跑到終點時的威武：美國選手威理於本月十三日在墨西哥世運會以四十九秒正時間，在四百公尺中欄賽跑中打破舊的世界紀錄而獲得勝利。舊紀錄為四十九秒一。圖為威理越過最後一度欄的情形。（合衆國際社無綫電傳真）

推鉛球初賽
美好手美臣
創世運新猷

【墨西哥十三日美聯社電】星期日男子推鉛球入圍賽的成績如下：

世界正式紀錄：廿一點七八公尺（七十一呎五吋半，於一九六七年由美國美臣創下）。

世運紀錄：二十點三三公尺（六十六呎八吋，一九六四年為美國達利郎所創）。

合格成績：十八點九零公尺（六十二呎），取得決賽資格者：

一、美國美臣，二十點六八公尺（六十七呎十又四分一吋，世運會新紀錄）。

二、蘇聯古斯潛，十九點八六公尺（六十五呎二又四分三吋）。

三、美國活特士，十九點七九公尺（六十四呎十一又四分之一吋）。

四、東德霍夫曼，十九點七五公尺（六十四呎九又二分之一吋）。

五、法國科約德，十九點五七公尺（六十四呎二吋半）。

六、西德貝德巴，十九點四三公尺（六十三呎九吋）。

其他合格者，有紐西蘭的米爾斯，其成績為十九公尺正。又鉛球初賽，美國的美臣以二〇．六八公尺（六十七英尺又十吋四分一）破世運紀錄。四年前在東京世運時，他的同僚達利郎只以二〇．三三公尺（六十六英尺八寸半）保持紀錄。

競技今掀起高潮
全日十一大項
將有六項決鬥
誰是世界「飛人」即揭曉

墨西哥世運會今日進入第三天，全日共有十一大項，最惹人注目的仍是田徑比賽，共排有五項決賽與三項準決賽。

該五項決賽是男子百公尺、二十公里競步、男子推鉛球、女子跳遠與擲標槍，誰是「世界飛人」，即日可以揭曉。

今天豐富的秩序，將使奧運會首次掀起高潮。

在全日秩序中，還有羽量級舉重決賽，現代五項運動亦是決賽性質，該項現代五項運動有別與女子之五項運動，前者包括馬術、擊劍、射擊、游泳與越野賽跑等五項，後者則包括二百公尺、鉛球、跳高、跳遠與八十公尺低欄。

中華民國選手吳阿民，參加撐竿跳高初賽。

值得一提的，今天十一大項中的網球一項，是本屆世運的表演賽項目，過去奧運會是沒有網球一項的。

茲錄全日秩序如下（比賽時間以墨西哥當地為準）：

（田徑）

上午九時：女子百公尺初賽。

男子持桿跳高初賽。

上午九時四十分：女子四百公尺初賽。

下午二時：女子百公尺複賽。

下午三時：男子四百公尺中欄準決賽。

下午三時半：女子百公尺第二次初賽。

女子擲標槍決賽。

男子推鉛球決賽。

下午四時：男子百公尺準決賽。

下午四時廿分：男子八百公尺準決賽。

女子跳遠決賽。

下午四時二十分：男子二十公里競步開始。

下午五時：男子三千公尺障礙賽初賽。

下午六時：男子百公尺決賽。

下午六時廿分：男子二十公里競步結束（決賽）。

（籃球）

上午九時：美國對塞內加爾

菲律賓對西班牙

波多黎各對南斯拉夫

意大利對巴拿馬

下午五時：蘇聯對摩洛哥

波蘭對韓國

巴西對保加利亞

古巴對墨西哥

（拳擊）

下午一時半：拳擊初賽。

下午五時：拳擊初賽。

（足球）

下午三時半：西班牙對巴西（第一球場）

日本對尼日利亞（第二球場）

捷克對危地馬拉（第三球場）

泰國對保加利亞（第四球場）

（曲棍球）

上午九時四十五分：東德對比利時

法國對巴基斯坦

荷蘭對西班牙

德國對印度

（舉重）

上午九時：羽量級開賽。

下午七時：羽量級決賽。

（現代五項運動）麥美運動場：都市與劍擊

上午八時：現代五項運動之劍擊比賽。

（帆船）

上午八時：帆船第一場比賽。

（排球）

上午九時：秘魯對韓國

上午十一時：捷克對美國

下午四時：日本對墨西哥

下午六時：蘇聯對波蘭

（水球）

上午九時：美國對巴西、希臘對荷蘭。

下午四時：阿聯對南斯拉夫、蘇聯對古巴、日本對意大利。

（網球）

上午九時：分場淘汰賽。

我國田徑女傑出馬
紀政邁向爭光目標

墨西哥奧林匹克運動大會今日晉入第三天競賽，享譽國際的我中華民國「女鐵人」紀政，首次披甲上陣，參加女子一百公尺徒手跑競逐。消息傳到此間，海外僑胞咸表興奮，對她的演出極為重視，無不預祝她能旗開得勝。

紀政是繼「飛人」楊傳廣之後，成為我國家諭戶曉的傑出女運動員，她的成就雖然暫時未及得上C K楊。也未在奧運會得過甚麼奬牌，但憑她多次在田徑水準最高的美國，得過多次全美冠軍，多次被列名世界田徑單項十傑之內，又憑她有過兩次平等並不時常舉行的一百公尺跨欄世界紀錄（十三秒三），及一次平等一百公尺世運紀錄（十一秒二）而且保持住許多項的亞洲田徑最高紀錄、全美最高紀錄，與全國最高紀錄，因此，她不失為一位享譽國際的一流運動員。

她之能獲得廣大僑胞熱烈愛戴的原因，除了她具有超卓體育技能與艱苦不拔的毅力外，還由於她具有一顆熱愛祖國之心，與純樸無華的品性。

在留學美國的五年漫長歲月中，她除了勤奮鑽研功課之外，生活十分嚴謹，從未忘懷刻苦鍛鍊，期望有朝一日，能替祖國爭取光榮，當她被通知決定入選為祖國奧運代表之後，她還主動的[illegible]國手標誌寄給她，以能穿上中華民國代表制服為榮，還忙着替其他隊友募捐運動衣，熱心可嘉。

雖然紀政以五項運動起家，她的五項運動成績，確是達到世界一流水準，今年八月創下四千八百四十四分的紀錄，擠入世界十傑中第八傑之列，已超過了上屆東京奧運會獲得五項運動第四名的英國選手彼德絲，但到底由於先天條件及體力所限，在五項運動中之鉛球與跳高兩方面，難與西歐國家選手競爭，所以本屆墨西哥奧運，她雖然仍報名五項運動，但實際上她的重點是放在單項方面。

芳齡廿四歲的紀政，共報了一百公尺、五項運動、八十公尺低欄與女子四百公尺接力等四個項目，她今天出戰的，就是被認為重點之一百公尺賽跑。

百公尺一項賽程
紀政多對手

我們並不諱言，紀政在百公尺項目中暫時尚未有登上世界后座的實力，雖然自今年以來，多次傳跑出水準，甚或超水準，同時，亦因對手演出水……項甚至三項金牌的消息，但我們並不以為然，而且有點感到受寵若驚。根據目前形勢，我們並未寄予紀政有奪取奬牌的厚望，因為世界女子短跑高手如林，如果目前對她期望過高，將來達不到理想的話，則失望便愈大，廣大的僑胞都分析到這道理，只要紀政能夠獲得決賽權，在前六名內能上名，已感心滿意足，已認為成功。

上名的機會雖然不高，但仍然很大，環顧今天參加女子一百公尺競逐的各國四十八位短跑名將中，有四人的成績，已平等十一秒一的世界紀錄，紀政雖然最近跑出十一秒二居第二位，但已在四人之後，而且與紀政一樣有十一秒二實力的尚有四人，此外，還有十名選手跑十一秒三至四的，這都構成對紀政的嚴重威脅，競爭必會十分激烈，要晉入決賽並非易事。

假如上屆東京奧運時，紀政有現在的實力，百公尺與八十公尺低欄的金牌已被她拿去了，因為上屆百公尺冠軍，美國選手泰耶絲不過十一秒四。上屆八十公尺低欄冠軍，德國的芭爾涉，也不過與目前紀政一樣跑十秒五。

紀政雖然有突躍的進步，但別人亦水漲船高，故此，仍未取得壓倒優勢，目前世界上跑績最佳的首推美國女將巴星絲，兩個月前曾跑十一秒一，平等世界紀錄，而且有一次在順風的情況下，走過一次十秒八的非世界正式紀錄，她的隊友，亦即上屆奧運冠軍泰耶絲，亦有同樣的實力，另一個跑十一秒一的是蘇聯的莎摩蒂絲娃，她們無疑是本屆奪標的熱門人物。

照各國選手戰績分析，紀政有爆冷的潛力，亦有名落孫山的可能，端視她臨場能否沉着應付與……往表現得異常緊張，根據她的美籍教練瑞爾透露：紀政在出賽前夕，有時整夜無法入睡，起床達七八次之多，但近年已隨着臨場經驗豐富而有了改進，表現較前為沉着，今天，我們期望她能從容應付，順利闖過難關。

在高原地區作賽
紀政幸有好成績

值得我們欣慰的是不久之前，她在新墨西哥州的洛塞阿摩斯地方出賽，這地方位居深山幽谷中，拔海高度七千三百卅尺以上，和今天作賽的墨西哥奧運會地勢相若（這是美國女子奧運田徑代表隊的集訓地），在這高原地區下，紀政一小時之內連奪一百碼、八十公尺低欄與二百廿碼的三項冠軍，成績都很好，一百碼比賽跑十秒四，僅差十分之一秒，平世界紀錄，折合一百公尺成績是十一秒四，二百廿碼的成績是廿三秒七，折合兩百公尺，應為廿三秒六。八十公尺低欄成績十秒八，這證明她在高原作賽是沒有影響的，在心理上，增加今天爭勝的信心。

紀政對記者表示，她期待的日子終於來臨了，假如今天初賽旗開得勝，則明天下午三時，可以參加準決賽，下午五時，則進行決戰。

她坦誠說出並無奪取奬牌的把握，但是有決心與希望爭到決賽權，她又表示將拼盡最後一點力為祖國爭取光榮，墨西哥的僑胞，今天都將趕去捧場，替這位中國女傑打氣助威。

記得她在八月四日全美女子五項錦標賽中，創四個亞洲新紀錄。締出四八二三分的當時，高興得她熱淚直流，廣大的香港市民，亦希望她在……

鞋釘如多可搵着數
賽前予以仔細檢查

【墨西哥十三日路透社電】世運短跑選手們所穿的跑鞋，在他們今晨來到跑道上在開賽之前，均會經過仔細查看，以防他們不守大會規章。

禁用「N三二」式釘鞋（鞋底有釘子六十八個）的國際業餘田徑協會的一名人員說：他們認為需要檢查與賽者所穿的鞋子，以確定鞋子的釘在鞋掌不超過六枚，而鞋跟不超過兩枚。

美國的賽跑選手，最近曾藉着這種多釘鞋子之助，創下世界紀錄多項，但這些紀錄將不會獲得承認。

曲棍球賽爆大冷門
紐西蘭竟擊敗印度

【墨西哥市十三日路透社電】獲七屆冠軍，而且有壟斷世運曲棍球賽金牌之勢的印度，今日在曲棍球賽開賽的第一天中，竟然意外地被紐西蘭以二比一擊敗。

這是印度在預賽中被擊敗的第一次。紐西蘭在上半場即以二比零領先。

是項結果，使印度企圖在本屆世運會取得曲棍球賽金牌的計劃大受挫折。

今天，另外幾場曲棍球比賽的結果如下：

西班牙和東德一比一（上半場一比零）。

日本勝墨西哥二比一（上半場二比零）。

【墨西哥市十三日路透社電】在世運會曲棍球首場比賽中，被紐西蘭以二比一擊敗的印度，於賽後對是項結果提出抗議。

曲棍球裁判團，已於今日較後時間，對這項抗議進行討論。

【墨西哥市十三日合衆國際社電】今日世運會曲棍球比賽的成績如下：

紐西蘭勝印度二比一（上半場二比零）。

西德勝比利時二比零（上半場二比零）。

澳洲勝怯尼亞八比零（上半場二比零）。

法國和馬來西亞，零比零。

巴基斯坦勝荷蘭六比零（上半場三比零）。

英國勝阿根廷三比零（上半場一比零）。

翔翔天空示和平：墨西哥於本月十二日舉行一九六八年世運會開幕儀式期間所放出以千計的白鴿，有若干隻飛越聖火台的上空。（合衆國際社無綫電傳真）

另一枚金牌
落在亞洲
伊朗選手破世界舉重紀錄。

伊朗雛量級舉重那沙里冠軍，昨日在奧運會舉行決賽時奪得一面金牌，他與匈牙利之歐洲冠軍（上屆東京亞軍）胡爾弟門得不分上下，同舉三百六十七點五公斤，但那沙里的體重却較胡爾弟為輕些，故此獲勝，並且打破世界紀錄及平另一項世界紀錄。

波蘭選手特碧田獲第三名得銅牌，他的成績是三五七點五公斤。

伊朗那沙里獲得之金牌，為本屆奧運展開以來，落在亞洲地區的首次。

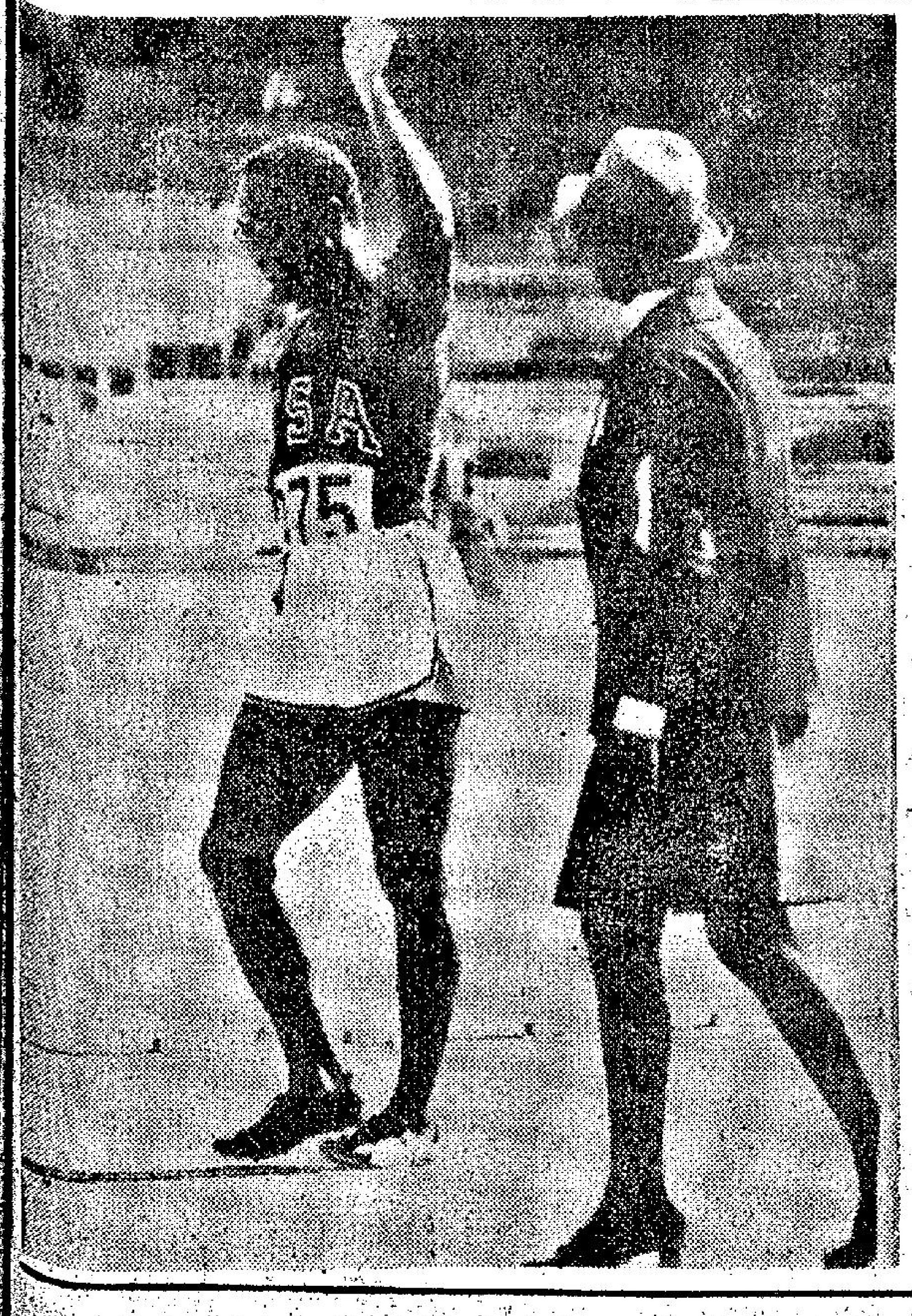

祁連招手示勝利：圖為佩戴眼鏡的祁連，在獲得一百公尺賽跑預賽第一名之後，行出跑道，向人搖手表示勝利的姿態。（合衆國際社無綫電傳真）

足球賽以色列對迦納
險些弄出亂子
其餘熱門均勝，墨法同告捷

【墨西哥利昂十三日路透社電】星期日在利昂舉行世運足球C組初賽，以色列對迦納，於比賽時，法國籍的球證，判決以色列五比三得勝，至尚欠八分鐘終場時，在球場內的二萬球迷，對於球證的判決表示不滿，曾發生鼓噪及企圖衝入球場，結果由五十名警察出動制止及保護球證離場。

這場球賽充滿了火藥味，於比賽進行中，以色列及迦納的球員，對於執法的法國籍球證似表不滿，曾發生毆踢球證的事件，結果迦納隊有兩個球員，被球證驅逐離場。至下半場尚欠八分鐘終場時，球證宣佈將這場球賽結束，並判決以色列以五比三勝迦納，球迷曾發生鼓噪及企圖衝入球場，卒為警察所制止。

另三場足球賽，A組墨西哥勝哥倫比亞一比零。法國勝幾內亞三比一。C組匈牙利勝薩爾瓦多四比零。

波蘭格魯先 拳擊領前

【墨西哥十三日美聯社電】中華民國世運拳擊選手何四郎，今天跟蒙蘭的世運輕量級拳擊冠軍波蘭人格魯先交手，在一面倒的戰況下，格魯先被判定以分數取勝。

格魯先曾奪得世運拳擊金牌和歐洲拳擊金牌，爲過二百多場比賽，今天跟何四郎較手，隨意出拳，都能夠得心應手。

格魯先的左衝拳，經常揮向何四郎面部，當格魯先搶蹌揮出右拳時，何四郎時常似有被擊倒的危險。

陳全壽蘇文和 百公百落第

中華民國選手陳全壽及蘇文和，因為成績都是十秒八，所以已在百公尺初賽中，被淘汰。

世運第一枚金牌，萬公呎好手譚美得佐。

舉重戰果

【墨西哥市十三日美聯社電】在星期日世運會的第一天賽事中，有兩國的沉量級舉重選手打破其本國的紀錄。

原籍南非的英國選手麥肯西，以挺舉三百二十九點五公斤的成績，打破其國的最高紀錄，並提高了他本人在墨西哥世運會前創下的三百一十六公斤最佳成績。

奧地利的彼特那，亦以挺舉三百二十二點五公斤的成績，為奧國創下了新紀錄。